大公報

Ta-Kung-Pao

香港 HONGKONG

督印人 李俠文

第一萬六千七百二十五號

今日本報兩大張

零售每份港幣壹毫（外埠另加郵費）

館址　利源東街十五號

電話　三三九一二　三七二二三

廣州分館　永漢北路二五九號

電話　一〇二〇九　一一六〇五

利源東街十四號僑記印務有限公司承印

廣州市屋管會登記證新字第八號

經中華郵政局登記認爲第一類新聞紙類

和平呼籲書簽名運動大會上

中國和大廣州分會昨成立

各界市民代表四千餘人參加情緒熱烈

主席李章達號召一百四十萬市民簽名

【本報廣州廿五日電話】華南第一大城市廣州廿五日有了保衛世界和平的組織了。中國和大廣州分會在莊嚴隆重的廣州人民保衛世界和平呼籲書簽名運動大會中宣布正式成立。大會在廿五日下午七時許在中山紀念堂舉行，到各界市民代表四千多人。會場燈火輝煌，情緒熱烈；台上高懸世界兩大和平國家的人民領袖斯大林和毛澤東的巨幅畫像，像上掛滿展翅飛翔的白鴿。在鮮紅「保衛世界和平」的彩帶的地球模型上，燃着光明亮的和平的火炬。

大會在和平鐘聲中開始，先由陳翔南報告中國和大廣州分會籌備經過，繼在掌聲中通過大會主席團及廣州分會主席副主席及委員的名單，然後由大會主席團主席及分會主席李章達致詞。他說和平的鐘聲已在廣州敲起來了，這表示全廣州人民有與全世界人民共同堅決保衛和平的決心。自從蘇聯在地球上誕生以後，世界上就有了保衛和平的堡壘。現在美帝在中國的走狗蔣介石又已被中國人民打垮，故帝國主義的力量已日更削弱。而中蘇兩大國家的八億人民與全世界人民民主國家的廣大人民則共同攜手，成爲保衛世界和平的不可戰勝的強大力量。他號召全廣州一百四十萬人民在和平呼籲書上簽名，共同爲捍衛世界和平而奮鬥！

李氏講完，各界代表魚貫登台簽名，那時鐘聲和掌聲響徹會場歷二十分鐘不斷。

繼由中共華南分局、十五兵團代表蕭向榮講話。他說：中國人民一向熱愛自由與和平，過去爲人爭取自由，曾經長期的鬥爭；今天中國人民已獲得了自由，今後就要把破爛的國家建設成富強康樂的國家，不再讓帝國主義來侵略。現在帝國主義叫囂新的戰爭，我們並不害怕，因爲在戰爭中毀滅的將不是我們，而是帝國主義的制度（鼓掌）。八億人民的力量已超過帝國主義侵略集團的力量，我們有力量保衛和平，請大家在呼籲書上簽名吧。這是人民力量的表現，這是人民反對戰爭的吼聲。中共廣州市委會、廣州市府代表朱光號召廣州全體市民要爭保衛和平奮鬥到底，展開簽名運動，表示保衛和平的決心。他說：毛主席曾形容帝國主義如紙老虎，讓我們用和平的火炬把紙老虎燒掉（大鼓掌）。全市工人代表講話時，號召全市工人在呼籲和平書上簽名。他說：工人是保衛和平鬥爭中的先鋒隊，要一面努力增加生產，一面隨時準備着鋼鐵的拳頭；誰破壞和平，我們就粉碎它，大會隨通過中國和大廣州分會宣言及簽名運動大會致約里奧・居里教授的賀電，就在口號聲及和平鐘聲中結束。會後，有華南人民文藝學院及華南文工團遊藝助興，甚得觀衆好評。

中國和大廣州分會主席爲李章達，副主席爲古大存、蕭向榮、李凡夫、朱光、林礪儒、杜國庠、陳汝棠、丁穎。廣州各界和名簽名日來已普遍展開，大會正式成立後將有更好的發展。

蔣匪如此「反攻大陸」 海南匪俘一批抵穗

蕭向榮昨在簽名大會上宣布

【本報廣州廿五日電話】據確息：我英勇解放軍在渡海解放海南島的偉大戰役中曾俘虜大批匪軍，現被俘匪軍一批已於日前由海南島押解到廣州。四野十五兵團政治部主任蕭向榮二十五日晚在廣州市人民保衛世界和平呼籲書簽名大會上幽默地說：「蔣匪常無恥地叫囂『反攻大陸』，現在匪幫『反攻』的先頭部隊是到廣州來了；可是那些傢伙却變成了手無寸鐵的了。」

東北展開大規模和平簽名運動

大連瀋長等地達四十二萬餘人

【新華社瀋陽廿五日電】大規模的和平簽名運動在東北各城鄉廣泛展開。據大連、瀋陽、長春、哈爾濱等地的不完全統計，現已有四十二萬餘人在和平呼籲書上簽名。大連市自本月十五日到十九日五天中，簽名者已有十八萬九千三百二十六人，全市所有各工廠的工人都簽了名。長春市已有十二萬人簽名。忙於春耕播種的郊區農民，也踴躍參加。在市郊區十二個村的一萬二千三百居民中，簽名的就有七千七百餘人。楊家店屯的七十五名婦女也全部簽了名，她們並嚴正表示：絕不允許帝國主義者屠殺自己的丈夫、兄弟和子女。瀋陽市的簽名運動已在各工廠機關團體中熱烈展開。至二十日止，市中蘇友好協會已收到所屬會員四萬餘人的簽名冊。中共中央東北局和東北人民政府機關都專門召開了簽名大會，高崗主席，李富春、林楓、高崇民副主席在會上帶頭在和平呼籲書簽上自己的名字。

貫徹公私兼顧政策

各地私營工商業好轉

武漢福州等地勞資協力維持了生產

長沙及察省政府盡力扶持解決困難

【新華社北京廿四日電】武漢、南昌、福州三市若干私營工商業，因勞資協力克服目前暫時的困難，維持了生產。

武漢　全市四十二家布店中，有三十五家的店員適當減低了工資，有些店員並減少了菜金和取消茶價開支。其中怡和布店每月即因此減少了開支三千七百餘萬元，使資方放棄了停業打算。現該店資方正設法籌集資金，並接受店員的意見，多辦大衆化的布疋，爭取多銷，以維持營業。私營倉庫聯誼公司經過勞資協商，試行了店內開支，組織節約小組，檢查和糾正了浪費的現象；資方亦公開了帳目，取收職員改進營業的意見。四月份該公司開支較原預算減少了六千二百餘萬元；收入却增加了七千四百餘萬元，營業已由虧本轉爲盈餘。此外，該市私營工業中紡織、捲菸等業，商業中食品、百貨、雜貨、布疋等業共十餘個行業已組成了勞資協商委員會。其餘以商店、工廠爲單位的勞資協商委員會亦在普遍成立中。

南昌　市若干私營工商業勞資雙方在訂立集體合同或進行業務協商後營業情況也獲得好轉。如中華書局和商務印書館由於店員們向資方提出推銷進步書籍和出售文具，並自動減低薪水，避免了倒閉的危機，營業並有了顯著的發展。振華染織工廠，工人們自動訂立生產計劃，勞動紀律，互相督促提高生產效率，使產量逐漸增加，因而推動資方積極經營，在各地設立辦事處推銷產品。

福州　市若干有利於國計民生的私營工商業也在勞方積極協助資方克服困難下，維持了生產。如福州造紙廠工人自動按七折領取工資，並展開節約運動和利用破布、敗絮、蔗渣代替木漿等辦法來減低成本，因而維持了生產。閩江輪船公司職工每月領五至七成工資以協助公司建造新船，並想盡辦法將百分之六十以上的輪船改裝木炭機，使每隻船在四百里航程內來回可節省人民幣一百二十餘萬元。此外，福州市人民政府亦已協同市總工會、工商聯合會，以貸款、收購成品及定貨等辦法扶植有利於國計民生的私營工商業，以解決各該業的資金和銷路的困難。

長沙　【新華社長沙廿五日電】長沙市人民政府和國營企業爲幫助私營工商業克服暫時的困難，已對若干私營工商業採取加工、定貨、代銷、貸款等扶助辦法。中國糧食公司湖南省公司至三月上半月止，委託各米廠加工的稻穀已達二千五百八十九萬斤。中國百貨公司湖南省公司與中州棉織廠訂立了自五月份至年底的加工合同，百貨公司每月將以棉紗委託該廠造毛巾三千打。該公司並向肥皂業聯營處每月訂購肥皂六百箱以及向其他各業收購土布、火柴、牙刷等，中國油脂公司長沙分公司及中國土產公司湖南分公司亦以大量資金在各地收購油類、土產等物資；同時中國人民銀行湖南省分行已幾次降低放款利率，並領導私營銀錢業，在長沙市成立了聯合放款處，以解決私營工商業資金缺乏的困難。爲了扶植湖南特產如桐油、茶葉等出口，該行即將舉辦出口押滙。在政府援助下，若干私營工商業者已開始改變經營方針和改善營業方法。

察哈爾　【新華社張家口廿五日電】察哈爾省人民政府正以各種方法扶助私營工商業克服目前困難。張家口市政府勞動局、工商局、商業局及市總工會、市工商聯合會已組成勞資關係指導委員會，分設六個工作組，到鐵工、麵粉及綢布、百貨等六個行業中具體了解情況與幫助工作。其中已有些行業建立了勞資協商會議，簽訂了臨時協定，如鐵工業目前正值淡月，該業勞資雙方已協議由資方補助勞方部分生活費，暫時回鄉生產，以減輕廠內開支。現不少職工回鄉生產。此外，國營貿易公司亦對私營企業採用加工定貨方式加以扶助。糧食公司已先後與該市六十家私營麵粉業訂立加工合同，從四月一日到五月十日四十天中，共撥出加工麥糧將近一千萬斤。關於今後如何協助私營企業克服困難走向正常發展的問題，察省人民政府曾於本月十六日召集國營貿易部門、銀行、稅局等單位舉行會議，決定除繼續對若干私營企業進行定貨、加工以及貸款扶持外，對已經停業者，準備有計畫地幫助其轉向製造農具、肥料、城市房屋建築等業，或組織他們轉向小城鎮，向農業生產方面投資。

天津　【新華社天津廿五日電】天津市私營電力針織業，因生產旺季來臨，產品銷路轉暢，大部工廠已恢復了正常生產。津市私營電力針織廠共有二十三戶，三月下旬曾大部呈半停工狀態。自四月初旺季來臨後，各地公私營企業訂貨日益增多，如瑞興源記電力針織廠，四、五兩月先後接受華北百貨公司六千打背心、汗衫的訂貨。該廠自上月十六日起即開夜班生產，並增機器四部擴大生產。大陸針織公司在華北百貨公司收購其三千多打襪子後，五月初又接受華北百貨公司一千打襪子的訂貨。目前該業大部工廠已恢復正常生產，各廠除努力生產供應各地需要外，正研究如何提高質量，爲今後的產品銷路打下基礎。

蘇青年代表團

自瀋返抵北京

【新華社北京廿四日電】蘇聯青年代表團和蘇聯青年文藝工作團已於昨今兩日先後由瀋陽返抵北京。代表團曾訪問了東北各大城市，共參加了演講會、座談會等各種集會三十五次，向到會的三十餘萬中國青年介紹了蘇聯青年的工作成就和幸福生活以及蘇聯列寧共產主義青年團的工作經驗。蘇聯青年文藝工作團在東北共演出八次，觀衆達廿一萬五千人。

華東　【新華社上海廿四日電】華東各地人民已開始過着十二年來所渴望的物價平穩生活安定的日子。人民政府實施財經統一的決定後，上海物價自三月初起即開始緩慢下跌；至四月二十二日，國營貿易公司以收購紗、布等物資調整人工農業產品的比價，物價由下跌而漸趨穩定。據統計，紗、布、米、食用植物油、煤五種生活必需品的價格，五月十八日較三月二日平均下跌百分之二十六・三，其中大米下跌百分之十一・一，油煤下跌百分之三十二以上。其他各地物價亦已呈現穩定的新局面。

物價穩定首先使依薪資爲生的工人、職員、教員和廣大勞動人民解除了生活上的憂慮，提高了生產情緒。也給正當工商業的恢復與發展開始提供了有利條件。如現在市場利息已大大降低和工農業產品比價已趨合理。以上海爲例，三月一日存款日拆爲每千元四元（即月息一角二分），至五月八日已改爲月息每元五厘，同一時期放款日拆亦由每千元十五元（即月息四角五分）改爲月息每元三分九厘。在工農業產品的比價上，由於貿易公司的調整，至五月十八日二十支紗一件可換棉花五・七九市擔，或換中白粳米二十二・〇八擔，較抗戰前一九三〇年一月至六月物價較穩時的紗棉比價（平均每件紗換棉花六市擔或中白粳米二十五・七擔），已經接近。一般正當的工商業者目前都認爲物價穩定對於他們所經營的事業有利。

東北工業建設邁進

投入巨額資金重建重工業

今年設備能力將遠超過去年水平

【新華社瀋陽廿五日電】今年東北工業建設進展的速度及其規模，將大大超過以往任何時期。東北人民政府今年以估全年財政支出百分之四十左右的巨額資金投入工業建設，並以其中百分之八十五的資金，作恢復與新建重工業之用。根據今年的恢復修建計劃，今年年底東北各主要工業設備的能力，將大大超過去年年底的水平。其中煤鐵生產能力可增到百分之二百零五；鋼鐵溶煉能力可增到百分之二百五十；電機製造能力可增到百分之三百五十；機械母機可增到百分之一百四十三；紙張抄造機可增到百分之一百九十七；棉紡錠可增到百分之一百六十六；織布機可增到百分之一百五十四。

去年東北人民政府在財政情況比較困難同時又擔負着支援全國解放戰爭的任務的條件下，曾以相當於二百萬噸高粱的資金投入工業，恢復建設，結果使去年東北工業的恢復與建設粗具規模，工業生產總值達到工農業生產總值百分之三十五的水平。

今年第一季中，東北工業部已按照各主要經濟機構及經濟建設的需要和可能條件，把國家投資作了正確的分配，並擬訂出各主要工業的修建工程計畫。現大規模的修建工程已告展開。

關中小麥

豐收在望

【新華社西安廿五日電】陝西關中地區農村中正洋溢着一片歡愉的豐收聲。從潼關到寶雞、從終南山麓到陝北韓城、郃陽一帶的關中平原上，二千餘萬畝小麥將獲得二十年來未有的豐收。今年關中春雨充足，麥苗生長茂盛，現在麥稞高達四尺，穗大籽滿，最大的每穗有麥粒九十四粒。每畝產量當地農民估計可達七、八斗（陝市斗、下同），最高達一石（陝市石）。

宋慶齡痛斥美帝讕言

中國有充分把握克服災荒，不需要接受任何蓄有帝國主義意圖的東西。

【新華社北京廿四日電】中央人民政府副主席及中國人民救濟總會主席宋慶齡本日發表談話如次：

我注意到：「美國之音」在最近的廣播中，曾製造關於攻擊中華人民共和國的救濟政策。讕言說：我曾給一個對中國人民友好的團體即中國福利呼籲會打電報要求運送糧食物資來華。我敢斷言這乃是用以歪曲劉少奇副主席五一報告中某一段落的意義的可恥謊言。第一、我從來沒有打電報給中國福利呼籲會要糧食。第二、劉副主席在五一報告中說得十分明白，中華人民共和國當是準備接受善意的國外幫助的，但我們却不需要接受任何蓄有帝國主義意圖的東西。

人所共知，我和劉副主席以及中國人民救濟總會是衷心一致的，我們對於任何用以破壞或間接地打擊人民政府的所謂「幫助」，堅決地毫不動搖地予以拒絕。恰如曾在向世界發表的其他文件中所說明的一樣，在此我還想聲明：中央人民政府是完全能夠克服任何災荒的，並且這就是目前我們國內的實際的情況。

國的那些把時間浪費在虛構中國人民的福利的美國帝國主義分子們，最好還是在他們本國的人民的福利問題上多花費點時間吧。這些福利問題，包括今天他們國內一千六百萬以上人民的生活問題，他們或是部分失業，或是完全失業，中國人民還願意建議這些虛偽的慈善家們少在鼓吹戰爭上花費時間，而把這所有浪費的精神轉用來挽救他們美國人民的工業指數已降低百分之二十以上的現象。這一工業指數的降低將極嚴重地影響美國人民的福利。

關於報刊發行工作

郵政總局發出通知

對報攤報販採團結改造方針

【新華社北京廿五日電】中央人民政府郵電部郵政總局今日發出對各地郵局接辦發行工作的通知如下：

一、各地郵局在接辦報刊發行工作時，對於各地原有之私營發行機構，應一律維持現狀。非經本局批准，不得打擊或取消。

二、各地郵局對於所有報刊代銷處、報攤、報販和報童等，應採取團結改造的方針。其工作表現優良者，於時機成熟時，應逐步分別作郵局正班人員。

三、各城市之代銷處、報攤、報販、報童等，願意按照原有折扣發行報刊者，一律繼續代郵局發行零售工作。

四、在各大、中城市及交通要道，應大量展開報紙零售工作，以便利讀者之零購（報紙零售辦法另定）。

五、各代銷處、報攤、報販及報童等，在發行工作上，須接受當地郵局之管理與領導，不得違犯發行條例。

六、各地郵局應將各該地之代銷處、報攤、報販及報童等，有計畫地登記並組織起來，定期會商發行統一以後如何調整公私發行關係及如何團結改造等問題。

英外長宣布與我締交態度

一方面表示支持我代表出席聯合國

一方面要與美合作「穩定在華地位」

【本報綜合報道】倫敦訊：英國下院廿四日辯論遠東問題時，外長貝文在保守黨的質詢之下，終於說出了英國宣布願意與中華人民共和國建立外交關係的兩面政策的內容。貝文一方面爲工黨政府的承認政策辯護，且在口頭上強調英國政府支持中國人民政府參加聯合國機構，另一方面，貝文坦白承認在表示願意與新中國建立外交關係時心中是「不愉快的」，是除此之外，別無「其他辦法」的結果，是爲了與美國「合作」以設法穩定它們在中國的地位，爲了「美國要求英國代負美國的責任」，爲了「不永遠丟掉遠東」，所以在事實上表現出來的是在聯合國的投票表決中棄權，不支持我政府代表出席聯合國。

據路透社訊：保守黨副領袖前外長艾登對英國政府承認中國人民政府首先提出指責，認爲英國如果等到不列顛聯邦與美國對這問題有共同行動時，再宣布承認中國人民政府，實比較明智。貝文答說，承認中國人民政府也許是一件不愉快的決定，但我曾問過我的良心，如果不承認中國人民政府是否還有其他辦法，結果我決定向內閣建議承認中國人民政府，這是完全沒有錯的，過了幾年之後，就完全可以證明了。

貝文表示「留在」中國是非常重要的，他說，「雖然美國有人對英國的決定提出不少批評，但同時，美國又要求英國代負美國的責任。假如當時，英國說『不行，你們跑出中國』，那樣，我以爲我們是永遠把遠東丟掉了。」

關於中國人民政府代表出席聯合國問題，貝文解釋說：「我們的主要目的，是要在聯合國內看到中國人民政府，因爲我們相信，與那些新興的國家合作是件很好的事。」他說，「我們曾經很坦白地試探過我們能否在這個問題上得到七票，因爲美國曾經表示過，美國不會投票贊成新中國政府代表出席，但如果安理會中有七個會員國贊成中國人民政府代表出席，美國也就不會運用否決權來推翻這決議。」

貝文說，英國在中國的利益已因台灣國民黨軍隊的封鎖而受到重大打擊。但美國與英國已同意兩國必須合作，以「設法穩定它們今日在中國的地位」。

舟山我軍紀律嚴明

島上人民一致稱讚

【新華社定海廿五日電】解放舟山群島的人民解放軍各部紀律嚴明，得到島上各地人民的熱烈稱讚。在進軍舟山之前，各部曾普遍學習了政策、紀律。指戰員們並紛紛訂立計畫，保證嚴格遵守群衆紀律。各路解放軍登陸舟山群島後，都能忍受和克服困難，對居民毫無驚擾。某部於夜間最先進入定海縣城，爲了不打擾當地居民，就在街上露營，不叫門，不進房。由於渡海作戰運輸較困難，各部登陸各島後，火柴和菜蔬不能及時供應，但在人民幣值未規定前，各部都吃着自己帶來的粗菜淡飯，不買任何東西。某部工兵連兩天未吃菜。進駐沈家門的某部四連，四天中吃了五頓沒有菜的飯，居民們特地送來飯菜，都被指戰員們再三謝絕了。奉命保護某倉庫的某部五連五、六兩個班，沒有携帶被、毯，雖然倉庫內有很多棉絮、舊衣，但誰也沒有去動用，大家在光門板上睡覺。許多幹部戰士並抓緊各種機會在各種場合中向居民宣傳中國人民解放軍的約法八章，揭露匪幫的欺騙反動宣傳。人民解放軍的嚴明紀律，已得到各島人民的熱烈讚揚。軍民關係非常融洽。

政務院財經委會決定

東北粗糧換關內小麥

將換取冀魯豫等地小麥近四億斤

【新華社北京廿五日電】據北京人民日報廿五日報導：中央人民政府政務院財政經濟委員會決定以大量東北粗糧換購關內小麥。關內今年雨水充足，小麥可望豐收。產麥地區農民要求政府收購。政務院財經委員會爲了幫助關內災民渡過當前青黃不接的嚴重困難，決定將東北巨額剩餘粗糧交貿易部換購關內小麥，並由貿易部以紗布及其他工業品償付東北。這樣既可以收購部分關內農民餘麥，解決災區農民對粗糧的需要；又可以爲東北餘糧找到銷路，而使關內經工業品行銷東北。現貿易部已確定東北粗糧分配與關內產麥各省換購小麥的具體數目爲：河北省一萬四千五百萬斤（包括豆餅一千五百萬斤）；平原省五千萬斤（包括豆餅一千萬斤）；山東省六千二百萬斤（包括豆餅一千二百萬斤）；河南五千萬斤；皖北八千萬斤。以上共計三萬八千七百萬斤。粗、細糧的質量，確定一律以當地中等以上的糧食爲標準，所含水分及雜質均規定一定的限度。同時，並根據東北粗糧與關內各省麥子的質量，規定了合理的交換率。計河北、平原、河南及山東四省，按每斤小麥換東北玉米不超過一斤五兩，紅糧一斤六兩，穀子一斤十兩，大豆一斤四兩；皖北每斤小麥換東北玉米一斤四兩五，紅糧一斤五兩。爲了粗細糧發運不誤時機，也規定粗糧發放不得超過六月底，收粗糧換小麥最遲不得超過十月底。

可口可樂

可口可樂公司

特約監製 香港汽水廠

美國註冊有限公司

金龍牌

永生熱水瓶廠股份有限公司出品

榮獲國外定貨

地址上海河南中路八十四弄號

電報掛號 一六七九三五

WING SUN CO

學習馬列主義——毛澤東思想！

學習 半月刊

第二卷・第五期要目

反對命令主義……聚昌

怎樣做動員工作……車敏樵

婚姻制度上的新舊鬥爭……孟昌國

商品生產的基本矛盾……于光遠

怎樣做好小組會的主席……田夫

做一個好的小組長……牧之

政治經濟學學習經驗……華北軍大座談紀錄

讀報札記（文字與思想）……呂叔湘

★每期定價六角★預定六期三元★

生活・讀書・新知

三聯書店香港分店

地址：大道中五十四號　電話：二一三一四

恭頌陳亮明良醫

家慈行年七十七，患消渴症已三年，所受中西醫藥無效，幸得敬伯君介紹陳醫師治療，得收奇效，家兄病... 登報鳴謝，以誌不忘。陳醫師寓高陞街八十二號。

速記

通信教授，不收學費。

亞偉速記學校函授部：本校爲推行中國速記普及運動，特設函授部，擴大招生，學員已遍國內外。備有詳章說明書一冊，附郵二毫即寄。香港辦事處：軒鯉詩道三〇四號新中華內

亞偉速記樣式：

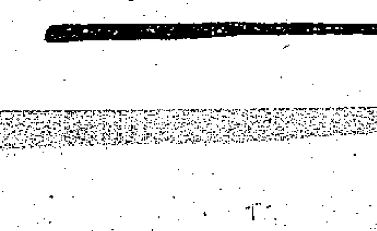

社評

救濟失業工人

救濟失業工人的工作在國內各大城市積極展開。以廣州而論，失業工人的人數估計約有五萬。部分工人失業，這是國家在新經濟建設進程中一時難免的現象，這是勝利中所遇到的一種困難。

推究部分工人失業的原因，可不簡單，因此救濟失業工人的意義就顯得重要。

我們知道，華南中心城市廣州的工商業，在最近幾個月來，有些蕭條，所謂蕭條，其實是某些經濟事業的縮小，停工和轉業而產生的一時現象。而這種現象的形成，是因為有這些因素：㈠廣大農村還受蔣匪幫的長期搜刮及戰爭破壞，農民購買力低弱，在土地改革未進行之前，農民無力多承受城市工商業的產品與商品，於是發生市場貨物滯銷，部分工廠生產過剩。㈡三個月來金融物價的穩定，使許多專靠做投機買賣的工商業不能維持而宣告歇業倒閉。㈢過去專供帝國主義官僚資產階級和封建地主腐化享樂的工商業已趨衰落。由於存在上列因素，一部分工人失業就成為不可避免的事了。

糾正當前工商業不健康的狀態，中央人民政府正在着手進行全面調整，不久即可克服這種困難。但救濟失業工人，協助他們渡過難關以待經濟情況好轉，卻需要政府和人民共同來做。中央人民政府已撥出一批糧食和經費作救濟失業工人之用，然而工商業家和在業工人也應捐獻救濟失業工人，海外僑胞發揚同情心，贊助這種救濟事業更屬不容人後。

救濟失業工人不是消極的救濟，它是有積極意義的，這種救濟與國家社會的建設事業是分不開的。失業工人中有很多是具有現代生產技術的工人，他們是國家經濟建設的技術人材，我們應該保愛。我們看看東北，由於工業生產設備已迅速恢復，現在已感到工人不足。華南方面戰爭已結束，建設事業正待展開，對這些人材決沒有理由不珍視，所以救濟失業工人是為發展生產爭取建設成功，作一番準備工作，意義是重大的。

為了要使救濟工作達到預期效果，我們在此提出兩項建議：

（一）政府應該通盤籌劃安置失業工人的辦法。最好是以工代賑。從各方面使失業工人暫時獲得工作機會，用生產自救來渡過失業威脅的時日。比方在目前的四鄉，防汛工程正需要人力，可以組織失業工人去參加工作，這樣做法對勞動力的運用和安置救濟是兩得其所的。

（二）救濟是一種急迫的工作。我們要求海外僑胞迅速慷慨解囊，捐款贊助。目前廣州失業工人救濟委員會決議，關於本港各方捐募，委託本報與文滙報代收，本報服務版是願意負起這個任務的。此外，華南各地同胞，更可展開每人每天捐米一兩運動，來支援城市失業工人。只要大家協力，就可解決困難，爭取新民主主義經濟建設的光明前途。

發揮我們高度的同胞愛現在是時候了，千萬失業工人在期待我們的溫暖同情，願大家不負他們的期待！

為大力進行解救災荒 粵省府發出緊急指示

生產救災應為當前中心任務

與剿匪反霸生產鬥爭結合並以工代賑

【本報廣州廿五日電話】廣東省人民政府為大力進行救災工作，二十五日發出緊急指示。原文如下：

我省各地災情日趨嚴重，北江從化縣良口鄉已餓死三人。從各種跡象顯示，災情有擴展加深和擴大的可能；尤其值得注意的是四月中旬以來，雨水過多，各江泛濫，東江馬鞍圍子堤被沖崩，受災田地千餘畝，西江德慶一縣被淹沒的稻田就達二萬畝以上；陽江高明也同樣發生水患，其他各地基圍亦恐難確保無虞。在這一情況下，搶救災荒、防止災荒，就成為當前急務。為此本府特作如下緊急指示：

（一）我們應把生產救災工作作為當前壓倒一切的中心任務，特別在重災區更應集中全力去進行。今天我們是有條件做到不餓死人的，過去之所以有餓死人的嚴重現象發生，主要是由於那個地區仍為土匪特務及地方惡霸所控制摧殘，和某些幹部未能充分利用各種有利條件克服困難，深入下層，發動群眾，檢查督促，致不能及時發現災情全力搶救。從良口事件中，我們應得到教訓，救災要和剿匪、反霸及生產鬥爭緊密結合，不能孤立地進行；要提高每個幹部的責任感，把人民的災難當成是自己的災難，救災如救火，任何麻痺敷衍或拖延都會招致災情的擴大和嚴重的損失。

（二）堅決貫徹中央的「生產自救、節約渡荒、群眾互助、以工代賑，輔之以必要的救濟」的救災方針。在災區要生產自救；在非災區要生產節約，支援鄰區，安置外來難民，依靠群眾的力量去克服困難，戰勝災荒；尤其在水患嚴重的地區各負責幹部必須親自動手組織災民及廣大群眾修堤築圍搶險防汛，實行以工代賑，務使災情不再發生或繼續擴大。

減租退租解決災荒

已進行地區應速轉入生產

布置妥當地區須堅持工作

（三）減租退租是解決生產救災的主要方法之一，在已經發動退租，農民已得到利益，解決了一些困難的地區，應及時轉入生產；在已經或正在布置退租的地區，群眾有此迫切要求，有租可退，而又有幹部掌握時，仍應很好的堅持和布置下去，並加強其領導，如地主確無租可退，而又缺乏必要的群眾和幹部條件的地區，就不要硬退，必須採取其他適當辦法，幫助群眾解決困難。

（四）充份運用各界人民代表會議和農民代表會議的力量，在這一時期，應以生產救災為各地人代會和農代會的中心議題，通過會議，動員和集中力量救災防災，並保證有一個較好的夏收。

（五）建立和健全各地生產救災的領導機構。凡已成立救災機構的必須加強；未成立的，要馬上組織。這類救災機構的組織，縣以上的由各級政府各部門及駐軍和群眾團體的主要幹部組成，並吸收熱心社會事業的人士參加，區以下的，因脫離生產的幹部不多，可聘請和推舉熱心公益的地方人士來充實機構，領導幹部可組織下鄉，深入災區，認真檢查布置救濟和慰問災民，反對不切實際的形式主義。

（六）組織副業生產和解決銷路問題。廣東的副業生產種類多，規模大。這問題的解決，對克服災荒幫助極大。本府貿易廳現正加強布置這一工作，各級政府必須配合進行；特別是當前比較困難的銷路問題，除依靠政府的貿易機構收購和推銷外，還要發動廣大群眾的力量，用各種方式集資收購外銷，換取糧食和生產資料。

（七）本府先後兩次撥發各地的救濟糧，各級政府應迅速掌握發放，免失時效。在災情特殊嚴重的情況下，應靈活的施行，急振要簡單迅速，保證救濟糧能及時達到急待救濟的災民的手裏；勿拘泥於不必要的繁瑣手續；但同時仍應根據當地情況將此項救濟工作與上述各種群眾性的生產救災運動結合進行，要防止和克服單純等待或依賴政府的救濟思想。

（八）建立嚴格的獎懲制度和請示報告制度，要按級建立責任制，訂出生產救災紀律；對生產救災有功者獎；有過者罰。各地政府應向上級政府保證不餓死人，如餓死了人，應追查責任，按情節輕重處理。對災情的變化，應隨時向上級請示報告。為此規定今後兩個月內各地災區關於災情的定期報告：區每十天向縣報告一次，縣每十天向專署報告一次，專署每半月向省報告一次，如災情緊急，應隨時急電報告，區縣可同時越級電告。

以上指示各專署、縣府，應按具體情況迅速布置，並將布置進行情形報告本府。

穗破獲私貨集中地

海關查緝組在建龍新街及仰忠街緝獲許多私貨

【本報廣州廿五日電話】據廣州海關消息：該關查緝第四組曾於四月廿五日在本市抗日中路建龍新街四號及漢民路仰忠街九號破獲了兩個走私貨的集中地，經獲私貨中有西藥、無線電真空管、電筒燈泡、電風扇和絲綢等物。

中南區四個月殲匪十三萬

豫鄂贛匪患基本平息

粵桂湘西等地正進行重點清剿

【新華社漢口廿四日電】中南區一月到四月的四個月中，共殲滅土匪十三萬一千〇十六名，自去年七月至今年四月十個月中共殲滅土匪達四十八萬九千餘人。目前中南全區除解放較晚的廣東、廣西、湖西、鄂西南等地區尚有殘匪流竄，我剿匪部隊正集中力量進行重點清剿外，其他河南、湖北、江西等省匪患已基本平息。中南區大規模的剿匪運動自去年七月間開始，在中共中央華中局和人民解放軍華中軍區統一領導下，河南、湖北、江西、湖南諸省曾相繼有計劃、有重點地展開了強大的剿匪攻勢。經過軍事進剿結合政治瓦解和發動群眾清剿的結果，自去年七月至十二月即消滅土匪三十五萬八千餘人，使河南全部地區和江西、湖北、湖南大部地區基本上肅清了匪患，今年年初估計各地尚有殘餘土匪十八萬人，這些土匪在入春以後，曾利用各地發生春荒和大批部隊轉入生產整訓的空隙，在各地破壞農村生產建設和農民翻身運動；有些地區的國民黨特務匪徒和惡霸地主並煽動或脅迫部分群眾舉行搶劫公糧的武裝叛亂。廣東、廣西和湖西等地的匪特活動曾一度猖獗。特別是在兩廣沿海地區，國民黨匪幫妄圖阻撓人民解放軍解放海南島，曾派遣一批匪首和特務分子潛入大陸進行破壞，因而在一、二月份有些地區匪情較前增多，並屢次發生殘匪偷襲我駐地部隊和政府機關，慘殺群眾和革命幹部的事件。各省軍區根據各地具體情況，先後於二、三月間頒布了剿匪辦法，明確規定了各地的剿匪方針和任務，號召各地剿匪部隊深入群眾，堅決鎮壓並分化瓦解匪特，粉碎國民黨殘匪破壞的陰謀。經過兩個多月的努力，河南、湖北、江西等省殘匪的暴動即被迅速撲滅，廣大農村展開了大規模的反惡霸、減租運動，農村社會秩序日趨安定。

政協候補代表 鄭坤廉病逝

【本報廣州廿五日電話】人民政協候補代表、中央華僑事務委員會委員鄭坤廉，因宿疾心臟病劇發，醫治無效，於廿四日上午六時逝世。由李章達、陳汝棠、饒彰風等組織治喪委員會，發出訃告，廿四日在廣州市東川路粵光殯儀館入殮，廿五、廿六日上午舉行公祭，廿六日下午一時出殯。

雷州半島鼠疫 現已大部撲滅

【新華社廣州廿五日電】廣東雷州半島於今年一月間在廉江、遂溪等地發生的鼠疫，現已大部撲滅。中央人民政府衛生部中央防疫大隊、廣東省衛生廳和廣東軍區衛生部聯合組成的防疫隊在廉江、遂溪、海康三縣和湛江市等疫區，已替七萬人進行了防疫注射；在三百個村莊中進行了捕鼠、滅蚤、堵鼠洞和住宅消毒等工作。防疫隊所設立的兩所隔離病院，自二月下旬至五月上旬，共收容鼠疫患者二百六十名，其中治癒者與尚在住院醫療者有二百十九名，死亡四十一名。死亡的原因多因發現過晚，送到醫院不到二十四小時即死亡。凡入院能渡過二十四小時的病人，百分之九十五都已治癒。現在除遂溪中部洋青一帶有少數患者外，其他地區已無新疫情發生。

西北江上游降雨 各站水位略上漲

【本報廣州廿五日電話】據珠江水利工程總局廿五日接獲報告，西北兩江上游連日降雨，各站水位均略有上漲。東韓兩江水勢趨平，並已全面下降。廿五日八時，梧州水位二四·六二公尺，較廿四日漲一·三五公尺，高要水位一〇·九五公尺，較廿四日漲〇·三八公尺，清遠水位一一·七五公尺，較廿四日漲〇·〇七公尺，三水水位一〇·一六公尺，較廿四日漲〇·〇六公尺（石角水位一〇·八公尺，尚超過危險水位〇·〇六公尺），蘆苞水位一〇·六七公尺。

穗郵局郵匯局 電匯費用減低

【本報廣州廿五日消息】廣州郵政總局及郵匯局接總局指示，為了減輕匯款人的負擔，並照顧業務起見，決定全國各郵局及郵匯局辦理電報匯款，自即日起電匯款之電報費，由卅字減按廿字計收，同時免收過去規定之四千元手續費，每張電報匯票按現在電費計算，省外只付四四、〇〇〇元，減少二六、〇〇〇元，省內三〇、〇〇〇元，減少二五、〇〇〇元；但如匯款人要在這個電報上另加附言，電費還按實際字數加收，加急電報照加倍收費。

防止工人傷病現象 衡鐵路工廠加強保健

停止加班，發動工人改善工場。防疫隊增設衛生設備。

【本報廣州廿五日電話】衡陽訊：關於衡陽鐵路工廠工人傷病現象嚴重的問題（見二十一日本報消息），已引起該廠負責人的注視，現正積極改進工場及衛生設備。

根據一般工人的反映，工友們傷病的主要原因是：（一）因多加班工作，過份疲勞，影響體力，以致多病；（二）由於國民黨反動派長期腐敗統治，工場環境不良，設備差，解放後未加注意改善。雨天工人在濕地工作，並被雨淋，易患感冒及支氣管炎。鍋爐場、鍛工場、翻砂場、鑄爐場等安全的設備簡陋，容易發生傷害；（三）職工缺乏衛生常識，平時不注意防病保健而環境衛生又差，亦為致病主因。該廠針對上述情況，除已停止加班之外，並發動工人改善工場房屋及設備。路局衛生科防疫隊正積極協助進行改善及增設環境衛生設備，如廁所、垃圾箱、洗手槽等。

粵語「王秀鸞」 今起在穗公演

【本報廣州廿五日電話】華南文工團第三分團，在珠江三角洲農村中工作完畢，現已回穗。定於本月二十六日起，一連四晚，假座惠愛東路東樂戲院公演粵語十二場新型歌劇大歌劇「王秀鸞」。第三分團在農村工作期間，曾將「王秀鸞」演出，因內容深具現實性，故反響很好。

中央各直屬機關 續匯中南救災款

前後共達三億一千萬元

【本報漢口廿四日專電】中央各直屬機關和京市各界近續匯寄中南區救災專款四千萬元，通前共三億一千萬元，已經中南軍政委員會根據當前需要分配武漢、廣州市各二千萬元。

新華社海口通訊 瓊崖黎胞熱愛解放軍

作者：葉愷、徵武

當解放榆林港的捷音傳到海南島的黎族區時，黎胞們歡欣若狂。散居在深山密林中的黎族同胞的住在月鄉的黎胞代表，攜帶各種的勞軍禮物，先後從數十里外連夜趕到鄉政府集合，他們決定要到二百里路外的榆林去慰勞解放軍。五十二歲的老婆婆米開島（譯音）對大家說：「路遠沒關係，一定要把慰勞品親身送給大軍。」

五月四日天剛亮，六十六位黎胞代表帶着六頭牛、六頭羊、三十隻雞和其他慰勞品以及途中所需的糧食、鍋碗用具等，奔向二百里外的榆林。他們中間有五、六十歲的老人陀路力和米開島，有十二歲的孩子們亞伍、伊牛羊，青年們挑着雞籠、提着瓜菜，婦女們攜帶着她們親手栽種的南瓜和佩袋的肥雞，翻山涉水地行進着。他們爬山時小心地不使雞蛋碰壞，過河時互相囑咐不要弄濕了香蕉，把羊抱在懷裏，手緊拉着拴牛的繩子，使慰勞品不受損失。

他們辛苦地跋涉了四天之後，於三月七日到達了榆林港。解放軍招待他們住在要塞司令部的大禮堂，代表們和解放軍戰士熱烈地握手歡笑。他們言語不同，就打着手勢或用紙條子寫字交談。解放軍表示深深地感謝，向他們送些禮物。一向缺衣少布的黎胞們，收下了解放軍的這些禮物。名叫委節的黎族青年，穿上一雙解放軍戰士們送的皮鞋，在屋子裏走來走去，滿面笑容地說……受到國民黨匪幫的殘害，從來就沒有出過山，雖然一直生活在島上，卻是第一次看到大海。他們感慨地說：「解放軍來了，我們黎族人民自由了。」【新華社海口廿三日電】

廣州失業工人救濟委會決定 擴大登記範圍加強宣傳工作

凡確係失業工人，雖無證件，或由外地而來，或失業後改做小販，均予登記。個別貧苦公教人員亦予救濟。

【本報廣州廿五日電話】據失業工人救濟委員會調查登記組的統計，截至廿四日止，僅登記了五五四四人，距實際失業人數尚遠（據市總工會籌備會估計全市約有失業工人五萬人）。據該組調查結果，工人對失業登記不夠積極的原因是：（一）一般失業工人不知到有登記救濟這件事；（二）事前宣傳不夠，很多失業工人不知救濟工作底細，以致輕信謠言不敢登記；（三）登記範圍太狹窄，致使很多失業工人受到限制。為了補救這些缺點，該組決定除加強宣傳工作外，決定凡（一）確係失業工人，無論在解放前或解放後失業的，（二）現在確無證件和人證的，（三）外來失業工人，（四）失業後做小販維持生活，均給予登記救濟；同時個別貧苦的公教人員，亦同樣可以給予救濟。

政府重視救濟工作

中央撥米三百萬斤 粵貿易廳撥玉米粉

【本報廣州廿五日電話】人民政府十分重視廣州失業工人的救濟工作，除中央人民政府已撥救濟米三百萬斤外，粵省貿易廳近又撥玉米粉一百萬斤，以救濟失業工人。失業工人救濟委員會決定凡登記之失業工人，第一期每人發救濟米五十市斤外，並將玉米粉交各發米站及各區人民政府普遍救濟失業工人。

如何克服私營工商業的困難？（完續）

千家駒

第三　我們應該使工人的失業救濟與企業經營兩件事完全分開來。由於過去的歷史的或其他的種種原因，許多私營工廠僱用工人，往往超過它實際所需要的，其所以造成這種現象，有的是本來經營不合理，安置親友，用的職工特別多，有的因生產規模已經縮減，而職工人數並未比例減少，許多工廠負擔了一部分超過其業務需要的工人的工資，等於工人的失業救濟金，因而使工資部分支出在成本中所佔的比重特高。這種把企業經營與失業救濟混在一起的辦法，是必須停止的。要使工廠合理化，就必須按照企業經營的原則，只有把生產經營的縮小，停工和轉業也是不可避免的，故失業工人最近一個短時期內，還可能增加起來。「中央人民政府已經決定撥出一批糧食和經費，同時也要求工商業家和在業工人拿出一部分錢來，作為上海及天津北京等都市失業工人救濟基金」，已擬訂出一些救濟失業工人的具體辦法（這些辦法由於各地情況的不同，例如北京失業工人所佔比例小，上海則所佔比重特大）不必完全一致，但原則上人民政府已經決定，為救濟失業工人而拿出一部分錢來，同時要求工廠和在業工人也分擔了一部分。救濟失業工人不僅是為了救濟，同時還要使失業救濟與企業經營完全分開，也是為了使企業經營完全按照企業的原則去辦理，這對今天的工商業難關的渡過是有重大意義的。

第四　我們要製定一個投資的暫行條例，以便在新公司法頒布以前，使投資者有所遵循，並且保障他們的合法利潤得有保障，使他們投資的時候，許多資本家自從公司法廢止以後，想上有所顧慮，他們不知道今後股東有沒有分紅，股息如何分派，資本如何重估及盈餘計算用什麼做單位？能不能避免虛盈實虧的損失？是不是所有股東都要負無限責任？所有這些問題，都是新公司法頒布的理由。但新公司法不是短時期內所能完成的，而是人民政府對這件事採取十分慎重的態度，必須廣泛徵求工商界的意見，以避免閉門造車的錯誤。在新公司法頒布之先，政府可能先發布一個企業投資的條例，其中對於企業組織、出資人的權利義務、盈餘的分配以及資本計算方法等，都有相當明確的規定。這一投資條例主要的是獎勵私人投資，決不是限制私人投資，目的是要解除資本家的思想顧慮，而不是增加他們的顧慮。

第五　對於稅收的問題，應該盡可能符合「合理負擔」的公平原則。為了保障革命戰爭的供給，徹底肅清蔣介石殘餘，解放台灣、西藏，工商業家完全應該接受，這一條是不成問題的。但其負擔，不能超過一定的程度，否則就要影響工商業與再生產的進行，「照顧生產的恢復和發展」，也是共同綱領的經濟政策的原則。關於稅收的意見，工商界這種反映很多，地方政府也根據反映，糾正過稅收工作中的缺點與錯誤。我們研究稅收問題，有兩方面：第一是稅率本身是否過重（所謂過重即超過工商業能力所能負擔的限度）；第二是在徵稅方法上有那些缺點？據我們所得到的一部分工商界的反映，似乎徵稅方法上的缺點，尤其大過於稅率本身的問題。但稅率本身是否過重，也是值得我們研究的，如果稅率確屬過重，以致影響「生產的恢復與發展」時，稅率並不是不能修改的。關於徵稅方法，許多人認為民主評議，在保證完成稅收任務上，有很大的優點，但也造成了一些負擔不合理的現象，特別是城市與城市之間的負擔不平衡，例如甲城市的稅收較乙城市大十倍，而甲城市富力較乙城市僅重三倍；其次是行業與行業間負擔的不平衡，有的太重，有的過輕；第三是大戶與小戶間負擔的不平衡，民主評議中這種偏差，都可能發生，而且事實上也是發生過的現象。民主評議是一種新的辦法，在過渡時期會計制度未臻健全的條件下，還是可以採取的，而且是可以採取的辦法，但其偏差，是可以改正的。其次，關於徵稅手續的一再偏差，這決不能歸咎於稅收本身。例如貨物稅，對於貨物分行銷售的店，徵收一再課稅；又如，「營業之」的解釋，過於廣泛，均屬於技術問題，但在這些技術問題上的缺點，較小的技術問題，但在這些稅是比期頒布之後，不難加以糾正。對於稅收的任務，人民政府決不強調，但決不容許不法的方法，稅率及徵稅法中，只要發現了工作中有缺點，一定可以改善的，要反映上去。

第六　是關於資金的問題，今天各私營工商業都苦於資金短絀，週轉不靈。當然，對於一市場需要的部分，必須維持銷路，又須考慮到生產事業，對國計民生有益，勢必要為生產必須加工的，或訂貨，是前途的。政府也要盡可能予以扶助，一切可能的自己的資金，如果能把自己的資金動員起來，就是一種過去的作風，應該把自己的資本，民族資產階級的，目前由於其人民政府，不能逐步降低利率，而能恢復到正常的程度，至於高利貸，不容許有，利息降低，逐步降低利率，而能恢復，要求更多是一方面，今後最後，還要考慮到比較理想的資金，我們考慮的一個方式，關於這一問題，此處因限於篇幅，待日後再來討論。

以上所述的六個問題，是渡過目前工商業困難所要考慮的幾個方面。人民政府對於目前工商業所發生的困難已表示很大的注意，這次問題的提出，也是因為最嚴重的是上海，上海情況雖不能代表全國，但在全國經濟上所佔比重甚大，我們仍不應予以忽視。毛主席在中央人民政府第七次會議上曾經指出：「今後幾個月內政府財經領導的工作重點，應當放在調整公私營企業與公私營企業各個部門的相互關係方面，極力克服無政府狀態。」陳雲主任也指出「今後數月的工作，除堅持財政工作方面一切正確的方針和政策，並糾正工作中發生的偏向以外，應將重心轉到調整工商業的必要的方面去，並做出可能和必要的成績。」這都說明了人民政府是如何重視當前工商業的困難與問題。工商業家應該除去思想顧慮，信賴政府，同心協力，與政府相配合，採取行動以渡過目前的難關，並迎接不久之後光明的來。一九五〇、五、七日北京。

健力士牌 波打酒

健體養顏

香港太貿公司代理

電話：二六一九一

APB.1

海角公寓　香港英皇道

金錢牌 搪瓷器·熱水瓶

品質好·牌子老·請批評·請比較

力士香皂

電影明星·十居其九·恆常採用

如常用之必收嫩膚美肌之效

優待讀者·五月廉價

1950人民手册	上海大公報出版	2.50
紅旗歌　選讀影響	上海大公報出版	1.20
三毛流浪記　張樂平畫	上海大公報出版(二、三、四集)	1.00
歐美特著重慶大屠殺罪行錄	香港大公報出版	.80
廣西聞見錄	香港大公報出版	.50
康伯　方成畫	香港大公報出版	.50

新文藝連環畫冊

原動力	（上下）	$ 2.80
王貴與李香香	（上下）	$ 2.80
鋼鐵英雄	（上下）	$ 3.15

本報代售

一千個美國人	三人出版社	2.50
美國內幕	三人出版社	2.00
鋼琴的藝術	F.密勒著吳一立譯	9.00

大公報館經售　香港利源東街十五號　廣州永漢北路二五九號

世界工聯執委會通過
告全世界勞動人民書
加強國際團結擁護和平簽名

【新華社北京廿四日電】據塔斯社布達佩斯訊：世界工聯執行委員會二十日的會議，聽取並討論了世界工聯總書記賽揚「關於世界工聯在爭取和平鬥爭中之任務的報告。」

賽揚指出：和平擁護者的陣營，正在一天天地成長和加強。和平運動之所以在全世界各國勞動人民中獲得了廣泛響應的原因，是因為帝國主義者準備新戰爭的政策，僅僅有利於一小撮壟斷資本家。

賽揚在列舉帝國主義者瘋狂備戰的事實及其對勞動人民生活水準所發生的惡果後，強調指出世界工聯在爭取和平鬥爭中的任務稱：世界工聯主張：各工會組織必須加倍為世界和大常委會宣言徵集簽名的運動而努力；各全國性的工會中央機構和所有工會組織，必須積極參加即將於一九五〇年第四季舉行的第二屆世界擁護和平大會的籌備工作。為了把這一工作做好，世界工聯在這一方面的主要任務是：建立和鞏固擁護和平委員會；對正在粉碎戰爭販子的罪惡計劃的運輸工人及其他各業工人，予以精神上和物質上的援助；對殖民地和半殖民地為民族解放而鬥爭的人民，予以一切可能的援助。同時，世界工聯所屬各工會，必須加強工人階級的國際團結，堅決反對資本主義國家對一切勞動人民的血腥鎮壓；必須經常揭發工賊組織，即所謂「國際自由工會聯合會」的叛逆活動；各工會國際必須在工業各個部門中發展聯繫，統計數字資料；必須運用一切宣傳工具來揭露反蘇反人民民主國家的誹謗。

波蘭、法國、蒙古、中國、蘇聯等國的代表，在討論賽揚報告時均舉出生動的事實，說明和平運動在各國的巨大開展。希臘、印度、錫蘭等國的代表亦發言，表示各該國的人民反對戰爭的決定。

【新華社北京廿五日電】塔斯社布達佩斯訊：世界工聯執委會在二十二日的會議上一致通過告全世界勞動人民書。該書指出世界工聯執委會的委員，已在世界擁護和平大會常委會的宣言上簽名，並促使各國所有的工人和職員以及勞動男女參加簽名，以表示他們保衛和平的堅決意志。

【新華社北京廿三日電】綜合塔斯社消息：世界工會聯合會執行委員會會議，已於十九日在匈牙利首都布達佩斯揭幕。

世界工聯主席維特里奧在揭幕詞中強調指出：這次會議將為進一步反對戰爭，爭取和平、民主及人類幸福的鬥爭，找出正確的方向。

世界工聯總書記路易·賽揚繼而提出報告，說明世界工聯自一九四九年六月底至七月初在米蘭舉行第二次代表大會以來的活動情況。隨即對賽揚報告展開熱烈討論，相繼發言的有：伊朗、澳大利亞、中華人民共和國、非洲、蘇聯、錫蘭、捷克斯洛伐克、突尼斯和羅馬尼亞的代表們。

聯合國教科文組織開會
捷代表支持我代表出席
不與蔣匪「代表」為伍捷匈代表退席

【新華社北京廿五日電】塔斯社羅馬訊：聯合國教育、科學及文化組織二十二日在意大利的佛羅倫薩召開第五屆大會。在第一次會議上，捷克斯洛伐克代表霍夫曼斯特提醒大會注意中華人民共和國中央人民政府宣布它不承認國民黨集團的「代表」為中國人民合法代表的聲明，並提議開除國民黨「代表」。這一提議得匈牙利代表托爾納所附議。但是，擔任主席的澳大利亞代表瓦爾克竟說，在資格審查委員會提出它對這個問題的報告以前，不能通過上項決議，他堅認「目前」會議應在國民黨「代表」參加下繼續工作。捷克斯洛伐克和匈牙利代表抗議這一提議，並退出會場。

反對吉田反動統治
日工人月底總罷工
東京區運輸工人已紛紛罷工
學生正在組織「六三」大罷課

【本報綜合報道】東京訊：日本工人準備於五月卅日舉行總罷工，以反對吉田政府的反動統治，並已揭起下列三大鬥爭目標：㊀反對壓迫共產黨！㊁反對戰爭，擁護和平！㊂貫徹日常要求！

在這三大鬥爭目標之下，日本的工潮已激盪起來了。東京近郊的慶應和帝都鐵路公司的工人二十二日罷工一天，打開了日本勞動階級的勞工攻勢，作為爭取改善勞工條件的政治工具。接着，東京急行電鐵公司所屬行走東京與橫濱之間的五條鐵路和二十一條路線的公共汽車的員工，又在二十四日午夜起罷工一天，使得一百萬市民沒有交通工具可用，並使沿鐵路線的學校宣布停課一天。

跟着就要罷工的，還有東京橫濱快車的職工，定於本月廿八日罷工；東京地下火車則定於六月一日罷工。

此外，足以加速工潮激發的因素，現在已知的有下列五件：㊀西大牌礦工人一千五百人，定二十四日開始罷工，可能蔓延到其他礦場。㊁東寶映片公司二十四日通告解僱一百九十一名職工，其中包括十六名進步工會的職員，該公司並宣布將再解僱員工一千三百人。㊂日立電氣工場是日本規模最大的電氣工場之一，廿四日已宣布解僱員工二千零九十三人。㊃十一家大紡織廠的工人已定於六月一日起罷工。㊄進步學生團體已在組織於六月三日實行大罷課。

美工人要和平
紐約區六萬人簽名要求和平
芝加哥籌辦世紀中和平大會

【新華社北京二十五日電】塔斯社紐約二十四日訊：「紐約勞工和平大會」的代表向各報記者發表談話稱：紐約區已徵求了六萬人民在要求與蘇聯舉行和平談判及禁止原子武器的請願書上簽名。上週週末，數百名和平擁護者在工人住宅區中徵求簽名。

美國各地組織籌定於五月二十九日至三十日在芝加哥舉行的「世紀中和平大會」進行準備工作。這個大會是由「爭取和平之路委員會」組織的。二十三日，各地致派的數士二十二人發表聯合聲明，支持「世紀中和平大會」。

據「工人日報」報道，克利夫蘭服裝工人聯合工會的大會通過一項決議，敦促與蘇聯進行和平談判。決議稱：「世界非常之大，足以使具有各種不同政治傾向的各國，彼此和平地融洽地共處。」

英國總工會
不照顧工人利益

決定維持凍結工資政策

【倫敦廿四日消息】英國總工會理事會，二十四日竟將五百萬產業工人「提高待遇」的要求置於不顧，決定必須維持工黨政府的凍結工資政策。理事會並決定：㊀經由總工會的特別經濟委員會對於工資政策進一步的考慮，具會提出。

拿青年充砲灰
美將延長徵兵

【華盛頓廿四日消息】美眾院廿四日以一百一十六票對十一票通過了將平時徵兵（即徵集十八歲青年入伍服役後備兵役）延長兩年。本案待國會通過即可實行。

短評
華僑不容迫害

泰國曼谷市郊最近又發生了武裝警察迫害華僑的事件。一位老農被警察在地上拖曳而致慘死。

華僑在海外之慘受迫害，原不自今日始，但世界局勢在今日已發生了基本上的大變化。中國人民革命已獲得徹底勝利，中國人民的命運已操在自己手裏，代表中國人民的已不是一味媚外的國民黨反動政府而是決意「盡力保護國外華僑正當權益」的人民政府。

海外的僑胞決不能再像以往那樣忍受外國反動政府的宰割，因為站在他們後面的是一個有將近五億人口的新生的中國。

外國政府必須認清這一點而對我國僑胞的待遇有一種基本上的轉變。

泰國又迫害華僑
曼谷華僑菜農遭泰警搜捕
一老農竟被兇殘拖曳慘死

【新華社北京廿五日電】泰國當局近又發生迫害華僑菜農事件。據新加坡「南僑日報」五月四日載稱：四月下旬，泰國武裝警察包圍千餘戶華僑菜農聚居的孔堤地區（曼谷市郊）捕去菜農多名，其中一老農因被警察殘暴地在地上拖曳而遭慘死。泰僑菜農係因不願被驅出其賴以生活的菜園而遭迫害。曼谷華僑對泰國當局此種暴行，激憤異常。

捷克和運飛躍開展
八天內已有六百多萬人簽名
美國竟說捷和平建議是「無理」！

【新華社北京廿五日電】據塔斯社布拉格訊：捷克斯洛伐克的和平簽名運動在飛躍展開中。從捷克國民議會全體議員在和平宣言上簽名以後，以總理薩波托斯基為首的政府委員們，又於二十三日一致在世界和大常委會宣言上簽了名。

捷克和平簽名運動自十四日開始以來，頭八天內已有六百零六萬五千人簽名。

僅二十一日一天中，簽名者即達一百三十五萬二千一百四十五人。在布拉格和捷克的其他城市中，越來越多的男子都已貼上通告，說明所有居民均已在和平宣言上簽名。

【華盛頓消息】美代理國務卿韋伯拒絕了捷克國民議會的和平決議案，決定不送交美國會討論。他竟稱：捷克的和平決議案是「無理的」要求，「顯然妨礙國際和睦」，並已將這決議案的副本退還給捷克駐美大使館。

越解放軍第三五戰區
殲俘法軍兩千餘人
西貢五家報紙遭停刊

【新華社北京廿五日電】據越南通訊社引越南解放軍總司令部發表之公報稱：越南解放軍在第五戰區內共殲傷敵軍六百五十名，俘敵一百名。解放軍並繳獲步槍一百支、毀火車兩輛、汽車三十輛及法軍飛機三架。在同一期間，解放軍共解放了六百平方公里的國土和兩萬人民。

越南通訊社又引越南第三戰區指揮部公報稱：該戰區的解放軍於四月間共殲傷敵軍九百名，俘敵七十名，並繳獲步槍一百四十支及大量的其他軍火。五月份，法軍雖在北越太平省地區發動若干次進攻，但均被解放軍粉碎，殲滅三百餘名。解放軍繳獲大量武器及裝備。

【西貢廿四日消息】越南保大「政府」更進一步壓制輿論，廿三日發出新聞檢查令，並根據該法令於廿四日將西貢的十家越南報紙中數停刊。據公布說，有一家報紙停刊是因刊登合眾社發出引述新華社消息說：在最近越南人民解放軍進攻茶榮一役中，法軍傷亡五千人，而法軍方面都大吹大擂地說越南人民解放軍的進攻已被擊敗。另一家被停版的原因是發表「政府」認為是誹謗的文章。其他三家被停的原因，不詳。

美國鈾工廠
工人罷了工

【橡樹嶺二十五日消息】在田納西州橡樹嶺擴散法分離鈾的工廠區內，受雇於卡拜德碳素化學公司的建築工人，突於二十四日中午開始罷工，到傍晚時罷工人數已增到七百五十名。罷工原因，與上月五百六十五名建築工人罷工七天有很大關係。

美謀取中東日急
以軍火供給埃及

【開羅廿四日消息】據靈通人士廿四日說：埃及在致美國的一項備忘錄中，要求以美國軍火裝備埃及軍隊。據悉，埃及要求戰鬥機、轟炸機、坦克車及重砲等，一如以色列從美國所得到的一樣。這備忘錄將埃及和以色列的人口及戰略地位作一比較，強調埃及的軍事裝備並不代表任何……。

體育

港馬埠際足球賽
港方將派隊報聘
人選問題設小組負責研究
「體協」昨開理事會

【本報訊】「體協」昨天下午在鐘聲慈善社召開全體理事月會，為了一部分理事遲到，會議延至六點多鐘才告開始。出席的計有莫慶（主席）、李獻良、胡祖堅、區金蕩、莫慶、馬文輝、賴汝榮、葉九皋、林中淵、張錦添、石振達及黃維他等十二人。會議的要點是通過了和和亞港馬埠際足球賽港隊的報聘，並成立小組研究人選的問題。

開會後，先確認上期議案，並追認上期兩次常務理事會的議決案。跟着由各部主任作簡要的報告。

乒乓部張錦添說：「前任賴端甫發辦一個勝利盃個人乒乓錦標賽，據名單錄出的人數，報名的共有廿八人，但只有十七人繳交報名費，收條共發出四本，現在只收回三本，還有一本未有交回，實在無法查核是否全數已繳報名費。財政股在支方面，十七人的報名費共收去八十五元，而支出則為八十四元。賴端甫會在會議領去三百元，收支總數比對的差額是三百零一元。」

各人認為未完的手續應由前任與新任橋妥。以前已繳的報名費決定發還，再由新任重新登記，繼續辦理該項錦標賽。

桌球部李獻良報告：「公開團體桌球賽冠軍由鐘聲獲得，個人一棒紀錄最高的是廣紹彪。獎品已由外界募捐中。」桌球部主辦這個比賽費用，只領去津貼費一百元。

藻泉盾決定續辦
公開泳八月舉行

籃球部石振達報告去屆籃球賽莫辦的原因，據說是籌備剛告完成的時候，卻遇到了「體協」青黃不接，遲遲不能進行的原因是為了委員無法產生。他即席推薦了盧振暄、曾憲鋆、梁國輝、陳汝正、程寶琦、文鑑培、顧新球、鄭師坤、張樹棠、尤熾邦等十人擔任委員，請去函聘任，以利進行。

游泳部胡祖昭報告：「全港華人公開比賽已定本年八月間舉行，補助一千元，希望仍仿照去年辦法，游泳總會代辦。」結果，議決照辦。

最後，關於港馬和和亞港馬華人足球埠際賽，照

港馬埠際賽的討論

以前議案所定，「體協」原定今年內籌聘。某應邀與星島宋胡好會對他說，他遠征星洲……（此段字跡模糊）出發遠征，傑志不日同胡好徵求「體協」代表名義，籌助費千元作星島旅費，而後……

星島不是本會的會員，因此沒有結果。

葉九皋把目前留港的球員名單讀了一遍。那是：（門將）譚均幹、朱兆恆、蔡饒忠；（後衛）曾樹弈、譚振輝、張鐵藩、李炳森、趙富；（前衛）李殿麒、陳錦培、孔慶煜、吳汝威、鄭森；（前鋒）李碩友、謝錦河、莫振華、唐湘、高保強、李德麒、李育德、李春發、李洪璜。

席上各人多數認為上述的球員恐怕號召力不夠。葉九皋補充說：李德麒願意領隊出發，只求補助多少，其餘不敷的費用，將由李德麒個人負責。

莫慶說：這件事有好有壞。好處是「體協」不用花許多錢便可完成了一件工作，也可藉比賽會給「少壯」球員獲得訓練。壞處卻怕實力不夠，給觀衆詬罵。

結果，推定葉九皋、莫慶和林中淵三人成立一個小組，研究這個問題；同時去函星洲，把實際情況通知他們，看他們是否同意？（逸塵）

南華再挫中游
婦游七比二贏了九木會
今天男丁混乙各有三場
昨天混甲網球賽

【本報訊】昨天開辦網球賽共有混合甲組兩場和男子丙組四場，其中以混甲組南華對中華游樂會一場較具重要性。初賽時，南華以五比四小勝中游，昨天南華少了一個柔靚雄，實力上打了折扣，把比賽的成績拉得很緊。想不到接踵的之後，南華竟以壓倒的優勢把中游打垮了；成績是五分半比三分半。今後如果沒有意外的話，南華便可蟬聯兩屆混合甲組的冠軍了。

昨天南華的蔡國衡、雷其愛一組有很好的演出，尤其雷的抽擊厲害，不獨毫無怯意，反而常向男方反攻，雖然抽筋仍奮至最後一盤，終勉強作戰而勝了永善和蔡惠媛一組。這又是他們這一組收穫連勝三盤的原因之一。張如徐偉培、羅德貞一組也不免以五比七屈居下風。中游昨用最理想的陣容迎戰，奈技遜一籌，終不免再度敗在南華的手裏。昨戰成績是：

南華會		中華會	
蔡國衡 雷愛蓉	勝	徐偉培 羅德貞	七比五
	勝	徐潤培 羅保勵夫人	六比一
	勝	蔡永善 蔡惠媛	六比二
蔡國衡 楊渭權	負於	徐偉培 羅德貞	二比六
	勝	徐潤培 羅保勵夫人	六比四
	勝	蔡永善 蔡惠媛	六比二
林寶華 劉香谷	負於	徐偉培 羅德貞	二比六
	負於	徐潤培 羅保勵夫人	一比六
	和	蔡永善 蔡惠媛	六比六

昨天另一場混合甲組，婦女游樂會以七比二勝九龍木球會。其餘四場男子丙組的成績是：南華會勝空軍會八比一、港大會勝九龍船塢會九比零、西洋體育會勝八聯歡會八分半比半分、九龍木球會勝奇利近交學六分半比兩分半。

今天如果天晴，將有男子丁組和混合乙組各三場舉行。男子丁組中的中華丁組乙對中華丁組丙一場，改中華丁組乙對南華體育會，其餘秩序照舊。今天賽程如下：

（男子丁組）
中華丁組乙 對 南華體育會
中華丁組甲 對 西洋體育會
九龍船塢會 對 九龍木球會

（混合乙組）
奇利近交學 對 香港大學堂
中華游樂會 對 軍人聯歡會
西洋體育會 對 南華體育會（強）

穗體大籌備會
徵獎期間延長

【本報訊】廣州消息：廣州市第一屆人民體育運動大會籌備會自展開徵集獎品運動以來，各方反應已經熱烈，現已送來錦旗及其他獎品，計有各首長之名貴銀鼎、銀盃、獎旗，交通銀行及市三中的銀盃，三聯書店之新中國百科小叢書全部、光明書店之靜靜的頓河、及契訶夫小說文藝作品二部、新華書店聯共布黨史二部等多種。該會負責人說：一俟徵集獎品時間截止後，將舉行一個獎品展覽會，歡迎各界參觀。

又：隨後大會改期「七一」舉行，徵集獎品時間亦決定延期到六月底截止。

李氏健身學院
要辦國際拳賽
果然抱負不小？

【本港訊】李氏健身學院來稿：國際西拳比賽早已沉寂多年，現李氏健身學院鑑於上海國際西拳比賽已向海陸空軍各方面接洽，決於六月上旬舉行本年度國際西拳大比賽，一則藉以提高西拳水準，二則多獲向外切磋機會。李氏健身學院的人選已獲有香港冠軍多人參加，不日即行宣布。屆時當有一番龍爭虎鬥。

菲開明隊
四誤行期

【本報訊】菲律賓開明籃球隊昨天還沒有來港，據該隊發來急電，說他們決定今晨乘機來港。

客隊在港比賽秩序，已由監聯編定，現因客隊四誤行期，不能不把原定的秩序取消，將由新蒞員重新編訂。（強）

鐘聲舉辦水運
今晚開始預賽
中青舉辦游泳速成班

【本報訊】西環鐘聲游泳場決在本年度舉辦多次水運大會。第一次水運會已定本月廿八日下午七時舉行。除鐘聲游泳團各基本健兒及訓練班之優秀份子外，並公開歡迎會友參加。比賽項目分八項，男子組五項、女子組三項。全部獎品由該會負責。該會現定今天下午七時先舉行預賽。並將此次水運會比賽項目列下：

㊀男子五十公尺自由式、㊁男子一百公尺自由式、㊂男子一百公尺胸泳、㊃男子二百公尺胸泳、㊄女子五十公尺背泳、㊅男子一百公尺背泳、㊆女子二百公尺自由式、㊇女子一百公尺自由式四人接力。

【又訊】青年會現舉辦初級游泳速成班，一星期學費，會員三元，非會員六元，每日分五班，分四點教授，每班四十人，畢後，即能游泳。該會游泳部各幹事介紹加入該會各泳團作正式團員。

港九籃球聯會章程（二）

乙、執委會：由代表互選九人或十一人組織執行委員會，內設主席、書記、司庫、會計各一人，由執委會互選之。

丙、小組委員會：由執委會管轄下設下列各小組委員會。

一、比賽管理委員會。二、場地管理委員會。三、緊急委員會。四、裁判委員會。五、埠際比賽委員會。

以上各小組委員會之委員，由執委會公推各代表分任，每一小組委員會內設主席一人，由該組於委員中互選擔任之。執委會之主席、書記、司庫及會計，均為各小組當然委員。各小組委員會之委員人數通同當然委員最少者五人最多者不得超過九人。

六、任期

（八）本會職員任期為一年，連選得連任。

七、職權

（九）本會各職員之職權規定如下：

甲、名譽會長：㊀提緊事業進行。㊁共同解決難題。

乙、代表會：㊀修正本會章程及比賽辦法。㊁公推名譽會長。㊂推選執行委員九人至十一人。㊃通過全年決算及查考全年事工。

丙、執行委員會：㊀履行一切規則章程及議決案。㊁議決一切應辦事宜。㊂審查各隊入會及參加比賽之資格。㊃選任各小組委員會委員。㊄審查或通過各小組之議決案及所辦事項。

丁、執委會主席：㊀執委會開會時任主席，缺席時由書記代執行職務。㊁有召集會議及通告投票表決之權。㊂出席各小組會議。㊃執行執委會之議決案。

戊、書記：根據執委會及各小組委員會議決案處理日常會務。

已、司庫：司理本會財政，保管各種收款。

庚、會計：管理本會一切出納單據，審核本會財政。（未完）

編餘隨筆
「國際拳賽」

昨據李氏健身學院傳出消息：李氏健身學院近與香港陸、海、空軍負責人接洽，準備主辦一個「國際拳賽」。現已邀得若干冠軍名手代表他們的學院參加，名單不日宣布。

此時此地，李氏健身學院突然發動主辦一個「國際拳賽」，用意何在，值得懷疑。

日前中健會招待記者，說上海中華拳擊會事前曾向某方接洽比賽，為了某些問題未被接納，以後才由中健會負責主辦。所指的「某方」，當是針對了李氏健身學院。但後來李氏健身學院的主持人李劍琴又單獨向那方拳手挑戰。跟此看來，除了「杯葛中健」之外還有什麼？

李劍琴會表示「埠際性質」的比賽人選要公開，這是對的。但他現在準備主辦的「國際性質」的比賽，除了說明「已邀得若干冠軍名手代表他們的學院參加」之外，沒有提到人選如何公開！

國際拳賽是否可由一家健身學院去主辦？能否號召得起？這裏大有研究的餘地。何況香港現在已有人籌組以業餘拳擊會，另一個由足球會發起、以辦理國際比賽為主的香港業餘體育協會也在進行中。如果要辦國際拳賽，就應該由這兩個團體之一去領導。

因此，李氏健身學院這次主辦的「國際拳賽」，如果不是「鬧意氣」，就是「搶風頭」；再不然，就是「空氣作用」！

各界注意：
香港馳名飲品，快將重復上市！
三百元獎金徵剪貼砌圖
人人可得三百元之機會，略費心思將刊出之圖形，剪貼砌成一美味飲品名稱，附註姓名住址，寄交郵政信箱一一七二號，函面寫「砌圖」字樣，本月六日開始，定以第一張合格者獎以三百元，另送一百張來稿合格者以獎品，其餘合格者稍以酬意。獎品以每人領取一個為限。

英國 利來 全鋼單車
方是正牌利來單車 有此鷺頭商標
THE RALEIGH NOTTINGHAM ENGLAND
上等單車行均有發售
RALEIGH THE ALL-STEEL BICYCLE
色式俱備 價廉物美 堅固耐用 輕便快捷
總代理 香港太平洋行
分銷處 香港遠寧公司 電話三三三〇八
GRANT

高露潔絲帶牌牙膏
常用高露潔絲帶牌牙膏 口齒潔白呼氣芬芳
COLGATE
香港華南總代理 啓榮行
地址德輔道中永安銀行四樓 電話二一八三五〇二六六九七

一九五〇年 G.E.C. 電器冰箱
每層面積九·四方呎
蔬菓冷藏器
新式製冰箱
鮮魚冷却器等
價目：港幣 一千三百五十元 運送及裝置費在內
英國通用電器有限公司 香港遮打道皇后行

國內物價普遍下跌 來港同胞紛紛回去

廣深路旅客擠擁以去廣州的最多 深圳站平均日售上海客票四百張

【本報訊】由於國內各地物價普遍下跌，生活安定，近來乘廣深鐵路火車由香港回內的同胞甚爲擠擁，其中以返廣州的最多，往上海的也不少。深圳車站每日售出往上海的客票平均都在四百張以上，還有很多先到廣州然後購買票赴滬的。香港中國旅行社代售的上海客票，已定到六月二日。據說回去旅客大部都是女人。記者昨（廿五）天在羅湖站碰到兩個由上海來的男女旅客，他們手提兩隻火腿和一籃雞蛋。記者問他們是從那裏帶來的，女的說：「是路過金華買的。」問她多少錢一隻火腿，她說：「人民幣三萬元一隻。」那男的接着說：「等於港幣五元。雞蛋是人民幣一千元五個，也就是一元港幣三十個。」他們還繼續說，沿途物價相宜，大家都很滿意。後來他們聽到羅湖站賣汽水的小販說，一瓶汽水要賣三千元（即五毛錢），不禁爲之咋舌。

神農輪員工護產

揭露葉某覬覦人民資產陰謀 呼籲社會人士支持他們鬥爭到底

【本報訊】在去年十月間由汕頭載運蔣匪軍途經香港的神農輪，抵港後因全體船員反對，不願爲蔣匪服務，拒絕繼續開航，致停泊港海迄今已踰七月，近聞該輪有企圖逃往海外，擬出售或租讓與酒水某商倘之說，該輪船員聞訊，無不表示憤慨，因該輪業權是屬於我國人民的，所以昨天特爲此事發表談話，俾使社會人士明瞭眞相。

據該輪船員說：神農輪以前是日本帝國主義的軍用運輸油船，原名是「南盛丸」，抗戰期間，沉毀在廈門港，勝利以後，由僞立法委員葉××等勾結僞海軍司令部，假借僞海軍司令部名義將該輪撈起，加以裝修，改名爲神農號，名爲借用，實則佔爲己有，以人民的財產，用以殘殺人民，協助蔣匪軍進行反人民戰爭，惡蹟昭著。去年九月十七日，由台灣某港替蔣匪軍保存殘餘實力，搬運彈藥及燃料往馬祖、平潭、廈門等地；九月廿八日由廈門運送匪部二千多人逃到高雄；十月十一日又替蔣匪救運「海南島要塞司令部」要塞砲及砲彈炸藥，旋由汕頭裝運蔣匪軍經港轉海南。大陸解放以後，所有僞官都鷄飛狗散，葉××更無忌憚，公然侵佔我人民財產，私圖營利，後來葉××竟圖解雇原有船上船員另雇新船員，把該輪開往他處，以滅口實，但船員等以人民財產，決不容僞官盜竊，將該輪眞相公諸社會，呼籲社會人士一致支持他們的保產行動，堅決奮鬥到底。

涓滴滙成巨流

各工會賣花鏡頭

△五金工友黎重喜，要做很多工作，但她在買菜的時候，也帶着名譽花，向相熟的豬肉檔、豬柴店、菜販推銷，三五下手勢，推了三十朵。

△五金工友子弟關耀燊，今年只有六歲，在工會一聽到賣花，立即領了十朵，跑回家中，在十五分鐘之內，全部銷清。立即又拖了爸爸媽媽，再在工會領了六十朵，三兩日間，跑街過海，又將銷完，口口聲聲，要做建校英雄，可謂人小膽大。

△五金夜校學生鄧世芬，日頭做工，夜晚返學，十點鐘後，還摸黑過海，辛辛苦苦賣去三十朵。

△木匠工會兩兄弟打交，香港總會向九龍分會挑戰，總會話一定要多過分會，分會又話一定要多過總會，賭數幾離計。

△印務工友李桑福，認領一百朵，而且說，如果有人多過，一定頂硬上。前兩日，告了一天假坐火車到元朗推花，不辭勞苦，好嘢！

△海員工會最初只敢認一千，但開過一個幹部工友動員會，立即跳上二千幾。布幔威一哼「鼓掌，好嘢！」當堂全場如雷震耳。

△木匠工會印了「當勞校賣花告工友書」，海員工會出版賣花建校特刊，都收到很大效果。聽講好多工會已經打算「照辦煮碗」。

△旺角勞校家長鄒祖個人銷四百花，二等建校英雄已經坐穩，但還要加多。

△摩托勞校工友區二要同兄弟挑戰，努力推花。頂細細聲問先生：「有邊個勞校戰工友有我咁得」？

△郵務大佬派信之時，遇見相熟老友，照例冇托手踭。

△摩托總工會屋大膽大，領了萬幾花，聽說已銷去……

△東華三院宣布支持勞校賣花後，廣華醫院護士員工，立即熱烈展開賣花，其中政軍醫會員，更起了帶頭作用。有一個工友江舜好，日夜推銷了二百二十朵，日夜帶着花向人推銷。曾有朋友邀他飲茶，老江說：「多謝，多謝，飲茶不如買花好，把飲茶的錢同我買花吧！」結果大家笑哈哈成交了。

△廣華醫院一位女工友，平日待病人很週到，病人給她幾塊錢「貼士」，她即時拿出賣花收據撕下來，把花插到病人的床頭去，說：「不是我受你的，替我們工人子弟多謝你！帶了這朵花，早日健康吧！」病人愉快地笑了。

△政軍醫以前有二三十位會員，受工賊的謠言蒙蔽，對該會誤解不滿。最近幾月來，見工會認眞爲工友進行切身的福利工作，現在又盡心盡力搞賣花，於是他們感悟了，自動返會領花推銷。他們說：「過去做錯仔，如今醒過來了。」他們將在賣花工作中改正錯誤，重新投入會的懷抱。

△政軍醫軍需部有一位失業工友，生活十分困難。但他自動來求買一朵花。他悲憤的說：「我是被無理開除的，好，我拿三元買朵正義的花！」把工友們都感動了。

△深埗理事長陳森鼓勵工友賣花，說：「誰推銷一百朵以上，就獎他一個全餐。」有人問他，全餐的內容，他說：「慢慢你地就會知道咯嘞！」

△深埗交際部長朱基在港區動員大會時，代表工會認了四百朵，但被台下的大佬說：「行翻嚟喇，四百朵重想舞龍頭添？」回來時話工友們知道了，認爲是深埗的恥辱，大家提出了雪恥的口號，要爭取「舞龍頭」。在會員人數平均下向「三龍」挑戰。第一期要完成一朵。

△深埗工友朱力第一次認銷了五十朵，他的未婚妻——一位車衣女工也認銷了三十朵，並聲言向他挑戰。後來兩個講和了，共來斟斟酌酌，互相商量怎樣來爭取賣花英雄的榮銜。

香港民生公司改組 各輪改懸加拿大旗

茂生濟南兩輪今明分別駛滬

【本報訊】滬甸公司茂生輪改定今（廿六）晨開往上海。太古公司濟南輪定明天駛滬，今天開始落貨。此外，尚有不少商人正在接洽租船運貨赴滬。

太古公司近又加派漢陽輪行駛汕頭，定廿九日開行，並積極籌復航汕廈線。

【本報訊】據香港民生實業公司消息：民生實業公司在港的虎門、夔門、玉門、雁門、石門、鄱門、龍門等七艘新型江輪，原由加拿大銀行借款建造，加拿大銀行爲保障其借款之安全，四月前曾與民生實業公司駐加負責代表反覆研討，結果決定由中國民生實業公司投資，組織一加拿大民生實業公司，並即將行駛港澳各輪改掛加旗，仍行駛港澳線，交由香港民生實業公司經營。這些江輪並不適合行駛沿海口岸，故外傳將行駛沿海說，殊屬不確。

要求工會主席復職

煤氣工人採緊急措施 決向資方提最後通牒

【本報訊】香港中華煤氣工會主席汪炳自本月十八日在香港政府勞工處和資方談判席上被資方即席開除後，該公司全體工人聞訊，無不表示憤慨，並在當晚選出代表，向資方進行交涉和向勞工處請求調解，但由於資方態度頑固，一意孤行，而勞工處又不從速處理，致使事態僵持，迄未獲得合理解決。因此，全體工人在廿三日晚召開大會，決定如資方不改變態度，則在短期間內向公司總經理提出最後通牒，而且爲加強本身的力量，組織了百多人的糾察隊，以應付臨時發生的事端。

前（廿四）天上午，勞方又派出代表往見資方，不料在交涉過程中，資方又否認了由全體工人選出代表的資格，不加理會。代表以資方態度橫蠻，馬上將交涉的情形向工人報告，工友當時群情洶湧，在上午十一時五十分，不約而同趕到寫字樓前，要面見資方，資方見此情形，竟電召警察數十名到場，監視工人的行動，幸各工人都能遵守秩序，列隊不散，才未發生事端，後來經代表向各工人力勸，同時大家也明白了資方態度不可理喻，遂在十二時七分魚貫退出公司的閘門。

這事發生後，勞方代表即於下午二時向勞工處報告經過，同時在前晚八時召開同人大會，出席工友二百多人，一致對資方這種頑固態度，以行動來保證反迫害鬥爭的勝利。

居民聯合會籌建平民屋

【本報訊】港九居民聯合會最近計劃在九龍鑽石山下建築平民屋十間，以公平價格租給會員居住，並已組織建設平民屋委員會，負責進行。

筲箕灣馬山村明天爆炸巨石

現已搭建木排木架支撐

【本報訊】筲箕灣馬山村的巨石爆炸工程，港府工務局已包給生利建築公司承辦，第一步搭建木排木架支撐，並準備明（廿七）天動手爆炸。據說這此爆炸費用全部約在七千元以上。

九塢工人今訪蘇雲 要求調處保障生活

【本報訊】九龍船塢工人要求保障生活鬥爭，自上次被資方拒絕在廠內召集工友大會後，代表們曾往勞工處請求調處，當由勞工處副處長蘇雲約定該塢勞工藝會和各行會代表到處共同磋商，現該塢各工人代表決定今天往訪蘇雲，要求從速調處，共同尋求解決辦法。

簡訊

△青年會主辦的聯合音樂演奏會，定明天下午二時在該會禮堂舉行，由港九音樂教育研究會主理。又，該會學術演講會定明晚八時由趙榮光教授主講「不孕症療法」。

△華人文員協會第二屆徵求會友委會定六月三日在孔聖堂舉行「出發徵求遊藝會」。

△英國文化委員會圖書館最近增添西部登刊一套，是中華書局公司故董事來承贈送的。

△中區街坊福利會赤柱游泳棚定六月十日下午三時開幕。

△華商總會新厦地點，在干諾道中二十四號，一連三間屋宇，昨已辦妥簽契手續。

△銀礦街坊福利會舉辦救傷班及縫級班，定今天開始報名，下月四日截止。

△青年會定六月四日舉辦一九五〇年度首次公開單車旅行沙田，限一百名，報名費每人五角。

△客棧行慶聯商會選出理事長林賜明（訊生棧），副理事長麥天健。

△中英文化協會定六月二日下午五時半在該會圖書館舉行演講會，由衛鼎誠教授講「日本君主制度之源流」。

港澳輪照常行駛

旅客去少來多警署盤查加緊 澳門街頭連日充滿蔣幫垃圾

澳門昨聞清晰砲聲

【本報訊】澳門昨（廿五）天可聞清晰砲聲，但港澳間的海上交通並沒有受到影響，經常行走這條線的客貨輪，昨天都照常開行。各輪爲避免砲火影響，都繞道內伶仃海上航行，到澳的時間稍爲延遲。由香港到澳門去的旅客減少很多，由澳門來港的旅客卻突現擠擁，昨天以虎門輪乘客最多。

香港當局鑒於由澳門來的旅客突然增加，也格外注意，昨天下午，虎門、德星兩輪由澳抵港時，都由警署派出警員多人在碼頭嚴密盤查，有些形跡可疑的都被拒絕登岸。

【本報訊】澳門消息：澳門街頭連日充滿蔣幫垃圾，除了解散的匪軍外，還有自台灣乘新威輪來此的蔣記官員，這些人獲得澳門當局政府准許登岸後，準備赴港作白華，人數共約百名。

香港屋簷下

「麻雀」害人

灣仔酒昌雞鴨店夥計葉民利，因捲逃僱款一千四百五十六元二角五分，被警探逮捕，控之於案。他昨天在法庭上說：「收來的錢，玩麻雀牌輸光了。」結果被判坐牢三月。

兩百元的代價

去年十二月十一日下午，有一男子在先施公司門前等候電車，不幸被洋灰土塊打死。死者名叫黃彬。據說洋灰土塊是從先施公司騎樓落下來的。這件案子已經過法庭審結，判決先施公司賠款兩百元。

兒童犯罪

有一個姓蔡的擦鞋童，廿二日在灣仔某餐室門口，被另外兩個擦鞋童制止進去，並且威脅說：這是他們的地盤，如果要進去擦鞋，就得先交五毛錢。但姓蔡的孩子不甘吃虧，拒絕交款，結果被痛毆一頓。事後，警察抓到了那兩個擦鞋童，控之於案，判入獄六週，另笞四鞭。

無牌駕車

電器匠李波，既無執照駕車，且又說謊，被警察查出，控以「無牌駕車」和「供給假消息」兩罪，判決罰款二百元。

出口輪船注意

下星期一（二十九日）放假，工商業管理處只有簽發出口倉單呈報部辦公。但辦公時間限於上午九時至十時。

文明和流氓

昨天下午四時，金元國一間駐港通訊社的記者行經雪廠街新華銀行門前時，有一路人不小心和他互撞了一下，不想他竟勃然大怒，像野獸般的咆哮起來，遂想動手打人，所幸這路人並不示弱，他才將手上的紙盒灰向那人面上一彈，像阿Q一樣自我解嘲地急步衝過馬路去了。

從這事看來一個一向自詡爲「文明」國家（？）的公民，並且還以「無冕皇帝」（？）自居的記者，他們的行爲，價值和流氓沒有兩樣。

港府籌建新式屠場

冷氣設備機械屠宰

【本報訊】香港英政府衛生局計劃在堅尼地城海旁附近購地建築一間新屠場，這屠場的藍圖已經繪好，預備在明年之中完成。

新屠場將有冷氣設備，並利用機械屠宰。管理力求現代化，每日屠只宰一次，肉類由屠場代爲藏於冷氣機內，按照肉商的需要，分次代爲運送。衛生局已在昨天（廿四）召集屠商，……們這項計劃。將……設，原日的屠場一……

不參加開發大嶼山

中區福利會決退出 大嶼山考察團後天去梅窩

【本報訊】「大嶼山考察團」定本星期日往梅窩考察，報名團員有一百廿餘人，加上團員親友及專家等，共……七十人。

中區街坊……昨天舉行會議，決定不參加開發大嶼山，認大嶼山屬於建設投資事業，與街坊福利無關。對……開發籌委會」日前推選該會爲籌委會水利組……，將去函辭職。

瘋狗咬傷人的教訓

九龍有三兄妹被瘋狗咬了 兩兄未按日打針不治而死

【本報訊】香港英政府新聞處消息：最近九龍有兄妹三人被瘋狗咬傷。他們三人曾往醫院打針，醫生叮囑他們按日繼續注射。但那兩個哥哥因爲在香港工作，只能隔二三日注射一次，結果病發，不治而死，他們的妹妹則安全無事。

因此，希望大家留意：如果被瘋狗咬傷，最要緊去醫院求治，並須遵照指定時間去院注射。

今日潮水

高潮 上午六時卅六分 四呎六吋 下午五時十分 五呎八吋

低潮 上午十一時七分 四呎一吋 上午零時卅五分 一呎八吋

澳門昨有兇殺案 李彥良中彈不治

【本報澳門廿五日消息】前僞廣州市警探長李彥良，二十五日下午三時在此間新馬路德成當鋪門前被人擊中兩槍，在抬赴醫院途中身死。

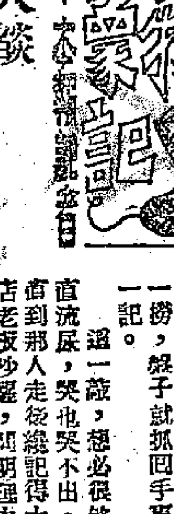

（九）憤怒的火燄

五月天中午，白華村一片寧靜。汽水店生意清淡，老板悶得坐在蘋菓箱上直打瞌睡，口涎從嘴角流出，幾根鬍鬚，一上一下地想從泥巴上釣出魚來似的。

小店子對面是×十×號新屋的窗口。剛修整的房子，一切都顯得不調和，沒有顏級。村裏的人都在午睡或是下田工作。三兩個小娃子像麻雀仔一樣，蹲在屋簷底下玩着「煮飯仔」的遊戲。將爛葉、橙皮、橡皮筋和吃雪糕丟下的木匙，作爲假想的販菜和食具，忙忙碌碌，倒像不久就能辦出一桌豐盛的酒席。

這時候從×十×號門內走出一個人來，這人我認得，以前在廣州「××軍官總隊」做過「教官」，訓練學員打拳，有點小名氣。身體很壯，嘴巴皮上留着一撮日本鬍鬚，因爲在解放前做過一點不可告人事情，所以才逃到這裏來的。他一眼瞧見那堆玩着的小娃子，像搜索一個逃犯似的走了過去，指着那堆未辦好的酒席，問小娃子說：

「這個藍色小盤子那裏來的？」

小娃子的菜肴中，有堆東西是用一個藍色盤子盛着的。

中間有個七歲多的孩子，不勝驚奇回答他：

「我執到㗎，昨日響呢喥執到㗎。」

那人說：

「你撿的？明明是我放在窗子上你偷去的，你還說撿到的？你個小狗日的！」

手疾抓住那個小盤子，娃子愕了很久。那人走過去只一撈，盤子就抓回手裏，順手在那個娃子頭上重重地敲了一記。

這一敲，想必很夠份量，那娃兒全身僵住了，小雞雞直流尿，哭也哭不出。別的娃兒見到這光景，也都呆了，直到那人走後纔記得大哭。這一哭，把那位打瞌睡的汽水店老板吵醒，問明理由，知道是那個小白華搞的鬼，遂蓄去和他理論。

「你點解好隨便打人呀？咁細細路仔，點好打得佢咁慘嗎？」

那人不服氣，指着汽水店老板鼻子便罵：

「你他媽的廣東佬！要你來講甚麼？你又不是他們『老豆』，你叫他的『老豆』來，老子和他說。」

汽水店老板說：

「呢個細佬哥係本鄉人，唔到你隨便打㗎！無論邊個都唔得嘅！我係佢哋阿伯，自然要干涉你。」

「想造反嗎？你？」那人就捲起袖子準備動手。

汽水店老板也火了，擺出一個架勢，等那人過來。說時遲那時快，只兩三個回合，汽水店老板就拐了，爬起來朝外面逃去。

像螞蟻報信，汽水店老板登時就拉來兩條大漢。那人見對方請到幫手，一個箭步竄出門外，免得吃到眼前虧，打翻自家東西，還了面堅固的水泥塘，像水牛跟老虎打架地方法背靠起來，預防後面受敵。

這三個人一步緊似一步，分三面包圍攏來。鄉下男女聽說自己同姓細佬哥挨了打，都趕來幫手，搖旗吶喊。

「打！打！打！」

「打這個白華！」

「趕佢出去！」

三個人見來的人多了，就一鼓腦湧上去。這一場好鬥，三雙拳頭對一雙拳頭，誰也不肯讓誰。這時白華忽然閃在一傍做出要逃樣子，年輕點的那個漢子就追上幾步，正想手起拳落，給白華接住只一扭，那年輕漢子的胳膊就被他手膀夾住了，不能動彈。這兩個人登時分成兩邊慢慢進攻，誰知道白華狡詐，將夾住的人作武器，左右旋轉衝擊，使兩人近身不得。

正殺得難分難解之際，忽然從圍裏那裏爆出一個聲音來：

「清謀！清謀！捉他的笨×！」

被夾在白華手腕的清謀聽到，就作了一個「猴子偷桃」姿勢，順手一撈，嚇！給抓住了。

「揑佢！揑佢！」大家嘩着。

清謀只輕輕一揑，那白華沒料到這一着，手就鬆了，剛一站穩，清謀無名火起，當胸就是一拳，接着又是一腿。白華頓失去招架之功。正在這時，眾家又是一陣歡呼，原來老還見到一個名叫「阿惡」本村人，踏着腳踏車趕來，聽到打白華馬上把車子摔在一邊，斜刺裏閃了進去參加戰團。

爲着這白華不濟事了。村裏老年喝住自己這邊人，認爲凡事有個「理」字，把這白華拉到小學去，讓教書先生去評理。

於是大家人馬又朝着學校方面湧去。鄉長、地方父老、學校先生做臨時法庭主持人，開始公審。

宣判的結果是：小娃子傷愈前，一切費用由這白華負責。若不幸娃兒出了意外，一切後果全由白華單方承當。白華當面畫押，自己找醫生療傷去了。

晚上，娃兒父親在某手油倉打工回來，有名的急性子，平日脾氣已經不好了，無事也常動肝火找人打架，聽到自家兒子挨打受傷，爆了炸彈似的，抱桶「火水」要去燒那白華房子。一路進門，白華已逃走了，家裏的東西給打得稀爛，正要淋「火水」，給攔下父老留住，說道白華已經夠受，孩子有問題再去找他。

白華村並不全是白華的勢力。過去在惡官底欺侮百姓慣了的白華，受了這次教訓，個個心裏都明白的多，安份的多，客氣的多了。

訂正

昨天「白華村人物印象記」第八篇「賭徒」一文，第四段第四行「才和老婆搭車回上海去的」，係「才和老婆搭船回台灣的」之誤，特此訂正。

集友銀行

增設 旅運、保險部

代理國泰太平洋暨其它各航空公司及輪船公司

代售新嘉坡，爪哇，曼谷，仰光，馬尼拉，台灣，厦門，天津，東京機票及船票

專保水險 火險兵險 意外險等

行址：香港雪廠街十號 電話：二七五一〇 二七六一〇

代理北美洲、中國、英滙、寶豐等各保險公司

專人主辦 熟識國語英語及粵語汕頭方言 顧客便利

癆病救星

最近發明 香港首次發行

四乙醯胺基苯甲醛縮氨硫尿

4-acethylamino-benzaldehyd-thiosemicarbazone

$4\text{-}CH_3\text{-}CO\text{-}NH\text{-}C_6H_4\text{-}CH{:}N\text{-}NH\text{-}CS\text{-}NH_2$

敵癆 TIBILON

德國名化學家DOMAGK博士發明磺酸胺SULFA DRUG製劑後之又一大發明

本品優點

服用易 如服PAS片每天需服十四公分約需念八片而敵癆至多服用八片

反應輕 如服PAS片常有嘔吐腹瀉等弊而敵癆無此等不良反應

價格廉 如服PAS片每天服用念八片三個月即需二仟五佰二十片本港市價每百片約需十元共計二佰五十二元而服用敵癆祗需一佰三十元即可全癒

功效大 經政府選派醫師赴德實驗敵癆之功效七仟病人試服結果凡用本品不論在試驗管內或人體內均有殺滅癆菌之功

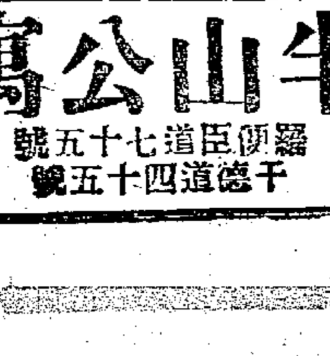

香港新亞藥廠發行 各大藥房均有出售

半山公寓 羅便臣道七十五號 干德道四十五號

光大行 KWONG TAI HONG

本行獨家總經理（香港及國外）

耀華玻璃股份有限公司出品

平面玻璃

16/18安士 24安士 40安士 50安士

現貨齊備・訂貨迅速・歡迎詢購

香港大道中安興行八號・電話20747・電報掛號3171或KOTAHO

安樂園

夏季新貢獻

清潔衛生 完全機製

・車利椰子雪糕・味道不同凡響・

囍

謹訂於公元一九五〇年五月二十七日在港結婚謹此敬告諸親友

梅丘林 陶品蓮 敬啓

經濟版

僑聯銀公司昨停業 欠帳總額計達十多萬元
另大道中一銀行同時出頂成功

【本報訊】香港皇后大道中一〇六號僑聯銀公司，昨日早晨突宣告停業，經理人丘××已他去，該號正在閉門聽候債權清理中。

僑聯銀公司於一九四五年設行於重慶，後遷香港營業，登記資本額七十一萬四千港元。據稱：該公司在初開設期間，華僑資本佔很大的比重，經過一九四八年買賣美鈔失去信用後，經理黃××去職，總經理丘某奔走各地，拉攏新增資本，閉歇以後屬於華僑資本的成份已大告減少。經過一年多來，該公司所轄下的流動資金，已經微不足道。據行家透露：該公司欠帳總額達十多萬元，其中以大道中某銀行被拖欠較大，南北行某公司亦被拖欠少數。

又悉：僑聯銀公司自從前年經過黃金買賣失利後，接着又因經營美鈔買賣，拖欠客人款項，致影響信用頗大。因此一方面得不到同業在資金上的通融，另方面庫存已空，資金日漸枯竭，直至停業之前，僅由少數股東及店員出力支持，才能勉强維持，由此可見該公司之停業，是有它一貫的歷史成因，並非由於其他分支公司影響而停止營業，此其一。該公司停業之另一原因據說是最近接受十多萬元匯單，但無法交現。再其次，就是以前所欠帳目，因同業追迫太急，經一拖再拖後，只好歸門避債。

【又訊】昨日記者往訪該公司時，遇到的只是重門深鎖，門外張貼一項通告稱：「本店因業務不前，經理人外出，一時無法經營，自即日起停止一切收結，聽候債權清理。」又據街坊人士稱：昨日該公司曾經警署派員調查一切，及錄取留守人員口供備案。

【又訊】據港金銀貿易場方面人士稱：僑聯銀公司過去曾爲貿易場行員之一，牌照名稱爲安×，後經出頂與大道中某銀行。目前該公司尚存資產有限，計有「兌換牌照」及「飾金買賣牌照」各一個，價值也不過三數千元，此外還有幾個電話及一些用具。至於該公司之鋪位，據查係租用的，訂期不過五年，而該公司開業至今，已有四年時間。

【本報訊】香港皇后大道中某銀行，昨日已出頂成功，該行留任人員，要於下月一號前離去本職，並訂於日間辦理移交手續。查該行於月前一度因週轉不靈，被停止票據交換，跟着以業務依然不振，遂決定出頂與別人經營。又該行附設有工廠一家，閉歇工廠不在出頂之列。

簡化出口手續 華南停發許可書
即日起改在公告牌公布號碼 出口貨結滙價昨改低

【本報廣州廿五日電話】華南區對外貿易局廿五日發出通告：爲簡化手續起見，即日起停發出口許可通知書，僅在公告牌公布批准申請號碼，希各出口商行逕與指定銀行洽辦結滙及領證手續。

【本報廣州廿五日電話】華南區對外貿易局廿五日調整主要出口貨結滙價如下：生豬每公擔由二六〇港元掛低至二五〇港元，松柴及雜柴由七港元改爲六港元五角。又此間桐油市況自廿四日桐油結滙價調整之後，廿五日成交數量續增至二〇〇多桶，價格亦續回昇至六六五、〇〇〇元，北江桑油價也續昇，成交達二〇〇餘桶。

北京手工藝品 準備運銷本港
琺瑯業派員來港洽銷

【本報訊】頃據某大貿易公司負責人稱：我國的手工藝品出品精良，在國際市場上早有悠久的歷史，其中尤以北京特種手工藝品最爲著名，只以本港市場此項存貨不多，該公司爲適應市場需要，經向北京進行訂貨，茲接該公司在京代理人電告：北京特種手工藝各行業，目前已漸過淡月而進入旺月，產銷情況呈現了顯著的好轉。本年一、二三月間，特種手工藝品外市場，由於季節的原因，曾造成了一度的蕭條時期，生產作坊因而受到影響。四月開始後，國外貿易商開始訂貨，市場轉趨活躍，三個月來產銷不振情況，顯然有了轉變。據特種手工藝聯合會初步統計數字：迄四月一個月當銷數字，即已達十四萬三千美元之多，較二月及三月份均增加了一倍多。挑補花、景泰藍、骨玉、銅錫、銀器銷路最旺。至五月初止，象牙、玉器作坊存貨即已全部售罄。產品價格與成本比率，至四月份超出成本，如七寸琺瑯瓶每對成本按市價約合人民券六萬元，售價已至六萬五千餘元，作坊紛紛加緊生產。又稱：目前北京琺瑯業十幾個作坊已派人來港直接銷貨，港市場存貨無多，客商求購心切，十餘家琺瑯業作坊已計劃最近裝運一批成品來港。

上海外滙調整 港滙平 美滙降

【本報上海廿五日專電】折實單位五、三五三元。港滙六、〇〇〇元，美滙三七、〇〇〇元，英滙九七、六〇〇元，澳滙七八、五〇〇元，印度滙七、三〇〇元，瑞士滙八、〇〇〇元，坊滙一一、五〇〇元，加拿大滙三二、六〇〇元。中白粳二四〇、〇〇〇元，生油四三〇、〇〇〇元，兵船麵粉七二、五〇〇元，特絲白糖四四〇、〇〇〇元，四十二支金城紗七八八萬元，高士林八九〇萬元，龍頭細布二五〇、〇〇〇元，桐油六〇〇、〇〇〇元，燒碱一一二萬元，加拿大白報紙二一八、〇〇〇元，盤尼西林一三〇元，阿膠三、五〇〇元。

穗市港幣兌換牌價 昨告調整

【本報廣州廿五日電話】中國人民銀行廣州分行廿五日調整外幣兌換牌價如下：港幣由五、九〇〇元改爲六、〇〇〇元，美鈔由三五、四〇〇元改爲三五、八〇〇元。

向英國申請特惠稅 港廠商十八家獲准
英海關正在辦理核發中

【本報訊】中華廠商聯合會最近接獲港府駐英辦事處主任郵遞的通知稱：英倫海關正從速核發本港廠商在五月份以前申請的特惠稅申請書，第一批獲准享有特惠稅的廠家有十八家。其中屬廠商會會員的有與義興布廠、建成布廠、新亞布廠、中光布廠、周蔭興織造廠、亞洲論興織造廠、和平布廠、有蓮九記布廠、振內衣廠九家，此外有興、協成、協和、建記、順益、勝利、永興、加拿大、利新九家（譯名譯音）。

九龍倉復收貨
貨物進口限制解除

【本報訊】由於近來入口貨物逐漸減少，堆積的存貨亦略爲疏鬆，本港九龍倉位缺乏的嚴重現象，現已告緩和。

日前港商盈二千餘件洋紙，九龍倉已恢復全部收貯。本港海港委員會亦已於本月二十日起取消統制貨物入口條例，並已通知遠東航業公會，轉知各會員輪船公司。如是，今後入口商訂購棉花、洋紙、工業原料、肥田料、顏料等已毋須西商會證明船邊收貨，輪船公司亦可接儀，同時公倉亦恢復收貯上述各貨物。

統制貨物入口條例的取消，將與本港市場發生良好作用。如果船邊收貨，訂家須於貨到時立刻拿現款向那邊銀行贖單提貨。現公倉恢復收貨，則訂商延遲六十天或一百二十天贖亦可。故市上銀根可轉鬆，而「跳鬆」盤亦可因之減少。

兩樹膠公司 開股東年會
報告去年業務

【本報訊】今年樹膠價格一再上漲，業務蓬勃，爲歷年所僅見。可是，去年膠價慘跌，經營樹膠的大都蝕本。上海、馬來亞樹膠公司及蘇．曼滋斯公司，去年分別虧蝕港幣一〇二、三三〇元及三四、五五七元。廿三日，這兩家公司在港舉行了股東大會，分別通過各該公司董事會去年度的報告及結算書。上海、馬來亞公司種植樹膠的土地面積一、六六二英畝，去年出產樹膠共計七三二、八〇〇磅，今年預計可以增至七五六、〇〇〇磅，去年平均每磅售價爲坊幣三三．三六分。年底存貨爲六八、一一三磅。

蘇．曼滋斯公司所擁有的樹膠園面積爲六九一英畝，去年生產量爲一七五、五〇〇磅，平均售價每磅坊幣三三．九〇分，年底存量爲一四、九三九磅。今年估計可產一六〇、〇〇〇磅。去年虧蝕爲二〇、八九九港元，加上該公司的費用等等應爲三四、三三〇元。

滬九直達運輸 申請託運踴躍
滬土產公司決先運首批

【上海廿五日消息】滬土產出口公司華東區公司，爲辦理滬九直達託運業務，近日前往申請該公司託運的商貨極爲踴躍，現托運的商貨已經有相當數量。該公司決定先行裝出第一批，主要的貨品爲茶葉、毛、棉織品、黑鬃、電珠等，第二批日內裝運，主要的貨品爲茶葉、棉紗等。

K金市平穩 美元市沉靜

【本報訊】昨日K金市平穩，開市二六七．三七五，收市二六八．二五，最高二六九，最低二六六．一二五，場內交收五、二二〇両，去息四仙。澳門金開市二七九．三五，晚報二七八．二五，最高二七九．五，最低二七七．五，去息一角二分。美滙開市六一〇．七五，收市六一〇．七五，最高六一一，最低六一〇，美元開市六〇七，最高六〇七，最低六〇六，收市六〇六。

船頭消息（五月廿五日）

澳穗汕尾線

貨名	數量
桐油	一〇〇桶
棓子	五〇包
牛皮	一扎
羅毛	一箱
桂碎	二〇包
火蒜	五九八笠
米粉	二五件
生蠔	二六件
皮蛋	二八件
鹹魚	二二件

青島線輪

貨名	數量
生油	三、六二八桶
生仁	一、九六五包
紅豆	二六包
黑豆	八三包
鹹魚（轉汕頭）	一八一包
粉絲	三三六包
煙肉	六〇〇件
香菇	四〇〇箱
鹹菜	二七八件
白果	一四九包
金菜	五件
百合	一件
苦杏	八件
扁豆	一〇〇包
沙參	五〇〇件
中藥	六九件
餅蛋	二、八八七件
骨膠	五〇件
亭藶	五三一件
火柴桿	七〇〇件
鴨毛	一四六件
茶磚	八〇〇件
人造絲緞疎	三件
金城斜布	二〇〇綑
大鵬斜布	二九二件
棉紗	二〇〇件
棉布	二二件
絲棉	一〇件
綢緞	一九件
綉花	五一件
鋼扣	五一件
土絲	二四件
工業品	二四件
香煙（轉汕頭）	三三四件

石庇線輪

貨名	數量
柑砂（轉口）	三三〇件另七〇箱
蓆	四〇件
柴	九擔
牛皮	六擔
車具	一七箱另三件
蒜	一〇〇件
水菓	一〇〇件

新豆餅市活躍 轉銷南洋數量頗多
每箏約成二三千噸

【本報訊】本港豆餅市沉寂已久，頃據經營豆餅某貿易公司負責人稱：市場上堆積大量豆餅，存量甚鉅，只因久貯滯銷，乏人問津，已有發霉變質，按上項豆餅原來成本每擔均在三十元以上，月前市價已跌到十八元，還要看品質霉變，貨主實虧十餘元，遭受折損甚大，故一般經營豆餅者已不感興趣，惟安東新豆餅，來貨仍多，（F.O.B.香港）爲二十一元，近日本港成交頗繁，每箏約二三千噸不等，主要銷場爲南洋各地。豆餅銷旺近因局勢關係已大減少，按新豆餅的用途除作爲飼料及肥料外，更可以利用新豆餅灑餘作製造醬油的原料，至於霉豆餅，內部多已發霉變質，只能作爲肥料。

棓子好銷，運美很划算，昨成交七十二擔之多，不過都是花貨，成價一〇五元左右。×

青島線昨又運到餅蛋二八八七件，皮蛋二十八件，蛋市略有起色。×

華北運來花生油，由於客停購，油價下跌至一一四元。×

青蔴市孤寂已久，昨成交一百擔，成價一八〇元。以轉銷日本爲主要市場。

菲突嚴禁糧單外寄
檢查郵件影響僑滙頗大

【本報訊】據菲律賓消息：季里諾政府一再管制僑滙，近日突嚴禁「糧單」（即通天單）外寄，並分別設查郵件與菲民信局，如發現華僑寄出之「糧單」，一概沒收，一些民信局亦有因此被拘去人員的。

又悉：菲律賓自實施外滙統制後，僑滙款，限定每人每月不得超過五十美元，每天又限滙二十個人，僑滙因此大受影響。但在這之前，僑胞仍能收購美商在菲官員的「匯單」（即變相的「通天單」），經郵寄送返國。據估計每月由菲寄港的「匯單」不下三十萬美元之多，目前這種匯單也被嚴禁出口，菲方僑滙無疑更受影響。僑滙業人士因此指出：這是美帝國主義國家對僑胞滙款返國，是更殘酷的摧殘和破壞的。

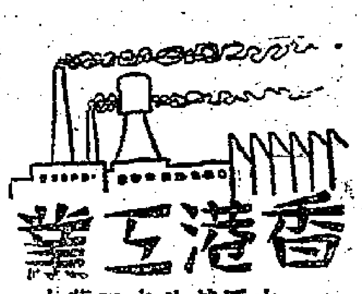

香港的汽水業

本報記者 梁鴻灝

在香港，汽水業是一種規模龐大而利潤豐厚的企業。就以屈臣氏公司來說，去年就獲利二百七十三萬四千零七十六元之鉅，因此，這幾年來新廠紛紛創設，到現在爲止，汽水製造廠共有屈臣、安樂、香港、大同、中華、亞洲、甘露等七家。每天各廠的總產量達一萬五千打至兩萬打之間。從去年四月份起，汽水的營業稅增加了一倍，每加侖稅額增至四角，平均每支汽水約要負擔四分錢的稅，照這數目計算，稅收是相當可觀的。

汽水的發明約在一百八十年前，英國一位名叫皮里斯特利的牧師，發現加壓力把二氧化碳融入水中的方法，於是奠下了汽水工業的科學基礎。汽水流傳到中國已經一百五十多年了，當荷蘭人開始帶各種貨物來華通商時，汽水就是其中的一種，因此，一般人就叫它做「荷蘭水」。

一八五八年香港開始有汽水出產，屈臣醫師買了香港藥房的經營權，製造蘇打水，自此九年之後，屈臣氏公司在皇后大道中現在娛樂戲院地址設立第一家汽水廠，後來移設於溫莎行現址。最後在北角設廠。戰後，九龍新界方面人口激增，於是在九龍城增設新廠，已於去年落成，現在屈臣共有新式自動機四副，每日最高紀錄可以生產八萬支。

安樂汽水一向以國貨稱著，該廠創設於一九〇七年，本來是獨資經營的，一九二一年才改組爲今日的有限公司，完全是中國人資本。雖然五副機器都是舊式的十二喉汽水機，相當浪費人力，但是，對於水的清潔非常注重。用水經精密完善的沙濾之後，還要經過最新科學發明的「滅菌紫光燈」。安樂汽水以腳球牌註冊，出品以鮮橙汁最著名，鮮橙汁是它獨家創製的，此外還有沙示、檸檬、和忌廉等。每天產量可達四萬支。

士巴汽水廠原名甘露飲料廠，士巴在非洲具有四十年的歷史。本港若干商人集合資本買了非洲士巴公司在遠東的「招牌」，在去年正式設廠製造，並僱有技師李斯特的經驗與技術。該廠置有新式自動機及半自動機各一副，產量可達兩萬支，產品有各種汽水，其中特產是菓汁酸露，菓汁有鮮橙、鮮檸、青檸、荔米汁等。最近出品無氣鐵石橙汁，與以前牛奶公司製造，現在已停售的「蘇寶」橙汁差不多。

大同汽水廠是前年設立的，是馬尼拉大同汽水公司的分公司，該廠在菲律賓已有卅二年的歷史了。該廠擁有新式自動機一副，產量每天可達兩萬支。至於中華及亞洲則規模較小，產量亦不多，但是製品種類仍然是應有盡有的。

香港汽水廠當時是「可口可樂」製造廠。第二次世界大戰以前由屈臣氏代理，戰後合約告滿，因爲條件洽商未妥，從一九四八年二月起，改由廣生洋行代理，並且脫離屈臣氏製造廠，在北角太古船房舊址獨自設廠製造，產量每日可達六萬支。

汽水的製造過程大致爲水的清濾、蒸溜（除去滲入水中的空氣）、打汽、溶調蔗糖和菓汁，然後入瓶。顧名思義，汽水廠很重要的一種工作是造「汽」，新式機器一小時可製成液體二氧化碳三百磅，純潔度達百分之九九．九七七；機械化洗瓶一共經過四個步驟，全程需時約爲二十分鐘。現在普遍採用的新式自動汽水製造機，入水、融調糖漿、打汽、加蓋等階段完全自動完成，每小時可出產五百到六百打。

在香港經營汽水業，必須有雄厚的資本，因爲非有充份的新式機械，難以在市場上爭長短。其次，汽水在本質上是一種高度消費的工業，它這幾年來的繁榮滋長，只不過是香港企業表面繁榮的反映。

▲　▲　▲

港澳新型快輪
民生實業公司　電話三一四〇八

船名	即日航行時間	船泊碼頭	頭等	西餐樓	二等	三等	大艙
虎門	上午九時正往澳；下午二時正返港	港泊德忌利士碼頭；澳泊十二號碼頭	十八元	十二元	十二元	八元	五元
石門	清晨三時半往澳；下午二時半返港	港泊德忌利士碼頭；澳泊十二號碼頭	十四元	九元	九元	六元	四元
劍門	下午五時半往澳；上午十時半返港	港泊三角碼頭；澳泊十二號碼頭	十四元	九元	九元	六元	四元

海皇輪 M.S."HOI WONG" 直透石叻
五月廿八日落貨　五月廿九日開行
貨客搭船請臨敝公司接洽是荷　文咸西街六十八號　電話：二五九八六
捷順船務公司啓

海后輪 M.S."HOI HOUW" 直透青島
五月廿六日落貨　即日下午六時開行
貨客搭船請臨代理處　捷順船務公司　文咸西街六十八號　電話：二五九八六
永樂西街一五六號　高士打道117號　電話：二三七一八
永利公司啓

祥興輪 S.S."CHEUNG HING" 直往廈門
五月廿六日落貨　即日下午六時開行
貨客搭船請臨代理處　捷順船務公司　文咸西街六十八號　電話：二五九八六
合記啓

黃海輪 M.V. HWANG HAI 直透暹羅
五月三十日落貨　五月卅一日開行（船泊油蔴地口）
貨客配貨請臨敝公司接洽是荷　文咸西街四十八號　電話：三一一九
中國輪船公司啓

保祿連高地 S.S."BROOKLYN HEIGHTS"
五月卅日由紐約經馬尼拉抵港　六月一日直開日本各埠　再至大沽口青島日本舊金山經巴拿馬至紐約

飛行自由 S.S."FLYING INDEPENDENT"
六月十八日由紐約經馬尼拉抵港　六月廿一日直開日本各埠　再至大沽口青島日本落山磯經巴拿馬至紐約
接載往哈瓦拿古巴各埠及委內瑞拉貨物
華人經理處：霖記公司　干諾道中二十號　電話：二四六三九
美國美臘洋行啓　電話：二五三四六

鄧超主辦　中港旅行社　空中遊覽團
風和日晴。欲曠胸懷請參加
座機：兩引擎巨型客機
費用：每位港幣十五元（優待學生及社團減收十元）
日期：逢星期六及星期日兩天舉行
時間：星期六第一班下午三時　第二班下午三時半；星期日第一班上午十一時　第二班上午十一時半　第三班中午十二時　第四班中午十二時半
社址：干諾道中四十七號　電話：二二五〇九　三四〇七三　三五八二五
參加者請於班機起飛前十二小時至本社報名

特製通京丸
不論遠期久暫，保證服後即孕，本民間古方，孕婦千萬忌服

彭秀雲 特長解決疑孕
專理疑孕，安全解決，誠服務，婦女老手經驗豐富
香港中環德忌笠街十四號二樓　九龍彌敦道五六六號　診症由上午九時至下午六時（隨症）（免費）

孟河費子彬中醫師
專治：肺癆、高血壓、婦科、腸炎、氣喘、咳嗽、痢疾、水瀉、雜症
診所：九龍彌敦道　診時：上午九時至十一時　下午三時至五時　電話五六五三四　出診預約

包皮必割
包皮過長，阻礙發育，影響神經，夢遺，早洩，汚垢遺害甚多；應及早剪除以免後患，余自張醫師經驗廿年，術後照常工作，既無痛苦，絕對安全
包皮康割　三日痊癒　痔瘺花柳
膿毒症　專治一切膿毒花柳白濁×果白滯傷口眼耳
余自張醫所：廣州市高第路一七七號

PAS 瑞典「愛都」牌—肺癆特效
十載研究，瑞典萊門教授發明，監製
一、國內外大報章醫藥欄推薦，
二、特種糖皮，絕對減少不適，嘔吐等弊，
三、原裝運到，保證妥善
四、中文說明書送閱，服食簡便。
新到一百片及五百片樽裝兩種
港九各大藥行均有售
獨家經理本港　維昌洋行

大公報香港行市表
五月廿五日　單位港幣元

摘要

品名	漲▲跌×
九四五金	▲〇．三七五
美電	▲〇．二五
桐油	×二．〇〇
椰油	平
上菇菌	×五．〇〇
汕飛龍生油	平
獸稻力紡針	×〇．一二
20支寶鼎紗	平
藝良玉白布	×一．〇〇
一號膠片	▲一．五〇
月唛哥士的	平
捲筒新聞紙	平

本港金融

項目		價格
九四五金（每司兩）	開市	二六七．三七五
	收市	二六八．二五〇
	最高	二六九．〇〇〇
	最低	二六六．一二五
	去息	四仙
期西貿紙（每萬元）	最高	一二〇五．〇〇
	最低	一二〇〇．〇〇
	息	平
美電（每百元）	開市	六一〇．〇〇
	收市	六一〇．七五
	最高	六一一．〇〇
	最低	六一〇．〇〇
美鈔（每百元）	最高	六〇七．〇〇
	最低	六〇六．〇〇
大金單（每百元）	開市	[illegible]
	收市	[illegible]
	最高	[illegible]
	最低	[illegible]
21英金 89金（每枚）		[illegible]
旗銀（每擔）		[illegible]
坡銀		[illegible]
紋銀		[illegible]
大頭		[illegible]
小元		[illegible]
新錶毫（五枚）		[illegible]
正鑄（每錠）		[illegible]
什鎊		[illegible]
紐西蘭鎊		[illegible]
英及非鎊		[illegible]
東非鎊		[illegible]
南非鎊		[illegible]
正盧比（每盾）		[illegible]
仰光盧比		[illegible]
暹羅紙		[illegible]
呂宋紙（十元）		[illegible]

商品行市

品名	價格
雪梨紙（每元）	[illegible]
西冷紙（每盾）	[illegible]
荷蘭紙	[illegible]
新荷紙	[illegible]
★主要出口貨★（擔）	
足力桐油	[illegible]
茴油	[illegible]
菜油	[illegible]
茶油	[illegible]
石叻椰油	[illegible]
84桂西桂皮	[illegible]
南寧八角	[illegible]
漢口棓子	[illegible]
39力鈍鍋	[illegible]
純錫	[illegible]
★糧食★（擔）	
上齊眉	[illegible]
中齊眉	[illegible]
上茶菌	[illegible]
中茶菌	[illegible]
50磅美白麵	[illegible]
50磅三角皇后	[illegible]
上大連黃豆（擔）	[illegible]
張家口綠豆	[illegible]
關外紅豆	[illegible]
天津中島	[illegible]
大連豆餅	[illegible]
安東豆餅	[illegible]
★油★	
汕飛龍油	[illegible]
中永重生油	[illegible]
暹長齒生油	[illegible]
孟買生油	[illegible]
特級台砂（出口）	[illegible]
★海味雜貨★	
瑤元貝（担）	[illegible]
魷魚排魷	[illegible]
花膠	[illegible]
西香信	[illegible]
日本花菇	[illegible]
安田蝦	[illegible]
大川耳	[illegible]
信豐瓜子	[illegible]
★花紗布疋★	
四印棉（磅）	[illegible]
L.S.F.印棉	[illegible]
M.T.S.印棉	[illegible]
10支金牛紗（條）	[illegible]
10支印度棉湖	[illegible]
20支白鶴紗	[illegible]
20支藍鳳紗	[illegible]
32支藍鳳紗	[illegible]
42支金城紗	[illegible]
42支金城紗	[illegible]
60支金城紗	[illegible]
大鵬細布（疋）	[illegible]
雙飛龍細布	[illegible]
日本細布	[illegible]
藝良玉白布	[illegible]
鹿泉山白布	[illegible]
遠東藍布	[illegible]
裕大黑布	[illegible]
五道黑布	[illegible]
金城細斜	[illegible]
南昌斜	[illegible]
鶴錦藍斜	[illegible]
五道黑斜	[illegible]
遠東紅布	[illegible]
長城鐵宮紅布	[illegible]
神魚士林	[illegible]
鸞鶴士林	[illegible]
★出口汽油電油★	
53加侖電油	[illegible]
53加侖火水	[illegible]
★車胎★（個）	
32×6蜘蛛西寶	[illegible]
32×6蜘蛛金杯	[illegible]
米芝蓮32×6（Y）	[illegible]
米芝蓮34×7（Y）	[illegible]
★西藥★	
德來福碳酸鈉	[illegible]
三〇Ｃ．Ｃ．	[illegible]
德來福素（千）	[illegible]
得來福化太仙	[illegible]
德來福尼西林	[illegible]
鈣狀廿萬單位	[illegible]
五萬德來西林	[illegible]
默青盒鈉針	[illegible]
一九五一年	[illegible]
默超力薄針	[illegible]
默廿萬哥林（盒）	[illegible]
默三百萬西林油	[illegible]
施貴寶西林油	[illegible]
施貴寶化太霜	[illegible]
施貴寶化太仙	[illegible]
10C.C.施貴寶西林油	[illegible]
29萬西林油	[illegible]
12盎庄西林	[illegible]
30萬寶鹿西林	[illegible]
25M.G.盤尼西林	[illegible]
英國山道年（盒）	[illegible]
孟山都糖精（磅）	[illegible]
龍頭藥精	[illegible]
20/28美白鐵（百磅）	[illegible]
五號鐵片（擔）	[illegible]
大號鐵片（擔）	[illegible]
洋釘（桶）	[illegible]
一寸、一寸半、二寸	[illegible]
七厘半鐵板（擔）	[illegible]
一分鋼板（擔）	[illegible]
二分鋼板	[illegible]
英青鍋片	[illegible]
十號、十二號	[illegible]
新船水線	[illegible]
八號、十二號、十六號、廿二號	[illegible]
厚星鐵24號3×7尺（磅）	[illegible]
歐洲星鐵30號3×7尺（張）	[illegible]
扁鐵五分二分（擔）	[illegible]
六分二分	[illegible]
角鐵一寸半、二寸半	[illegible]
圓鐵40尺二分、四分、六分、一寸	[illegible]
★紙張★	
歐80磅書紙（磅）	[illegible]
歐100磅書紙	[illegible]
31/52格闌捲筒新聞紙	[illegible]
17磅牛25×44寸（拈）	[illegible]
白有光紙	[illegible]
色有光紙	[illegible]
50磅新聞紙切	[illegible]
40磅赤鷄皮紙	[illegible]
60—80磅白雞皮紙	[illegible]
36/39英琪璃紙	[illegible]
16磅白打字紙	[illegible]
26磅白二號	[illegible]
32磅白二號	[illegible]
44號白拷貝紙	[illegible]
30號白拷貝紙	[illegible]
單盒唐紙（拈）	[illegible]
二百磅	[illegible]
一二〇磅	[illegible]
二四〇磅	[illegible]
猶仔紙（餅）	[illegible]
虎嘜27大千四千	[illegible]
天秤26半	[illegible]
★工業原料★	
月嘜哥士的（桶）	[illegible]
七百磅哥士的	[illegible]
一號紅心膠片（磅）	[illegible]
一城十二號	[illegible]
西一號煙膠片（磅）	[illegible]
西三號膠片	[illegible]
一大五〇力盒號	[illegible]
一五〇力盒號	[illegible]
三角嘜純碱	[illegible]
雨百磅純碱	[illegible]
四百磅美白花士苓	[illegible]
泣手號化石	[illegible]

各地行市

單位：人民幣元

項目	價格
折實公債牌價 三月下旬每分	[illegible]
滙匯牌價	
美滙	[illegible]
英滙	[illegible]
港滙	[illegible]
澳滙	[illegible]
印度滙	[illegible]
坡滙	[illegible]
加滙	[illegible]
瑞士滙	[illegible]
印尼滙	[illegible]
暹滙	[illegible]
菲滙	[illegible]

廣州（廿五日）

項目	價格
僑滙牌價	
美滙	[illegible]
港滙	[illegible]
兌換牌價	
英滙	[illegible]
港幣	[illegible]
美鈔	[illegible]
黃金 市兩	[illegible]
銀納	一萬
銀元 一元	一萬
什洋 一元	[illegible]
南方券	[illegible]
折價單位	[illegible]
糧食貿出牌價（市擔）	
絲苗米	[illegible]
占米	[illegible]
雪米	[illegible]
乙等九二米	[illegible]
紗布貿出牌價	
42支天女（件）	[illegible]
20支日光	[illegible]
32支仙桃	[illegible]
黑布（疋）	[illegible]
青布	[illegible]
雙飛龍細布	[illegible]
食糖貿出牌價（司擔）	
糖花砂糖	[illegible]
五羊砂糖	[illegible]
市場價格	
桐油（司擔）	[illegible]
茶油	[illegible]
菜油	[illegible]
茴油	[illegible]
五棓子	[illegible]
匪絲	[illegible]
湘大豬	[illegible]
兵船麵粉（市擔）	[illegible]
土榨生油	[illegible]
松柴	[illegible]
大鵬細布（疋）	[illegible]
藝良玉白布	[illegible]
20支金城紗（條）	[illegible]
32支天女紗	[illegible]
印度棉花（擔）	[illegible]
公記監香靈紗（疋）	[illegible]
月唛哥士的（桶）	[illegible]
三號煙膠片（市擔）	[illegible]
純鹼（磅）	[illegible]
琉化元寶（市擔）	[illegible]
星洲椰油	[illegible]
十字牌亞細亞電油（罐）	[illegible]
亞細亞煤油	[illegible]
西庄白報紙（拈）	[illegible]
五扣紙（百刀）	[illegible]
貿堅紙輪胎（套）	[illegible]
32×6	[illegible]
米芝蓮輪胎	[illegible]
自行車	[illegible]

上海（廿五日）

項目	價格
外滙	
港滙	[illegible]
美滙	[illegible]
英滙	[illegible]
折實單位	[illegible]
放款月息	[illegible]
市場價格	
中白粳（石）	[illegible]
老車麵粉（包）	[illegible]
生油（市擔）	[illegible]
特絲白糖	[illegible]
廿一支雙馬紗（條）	[illegible]
四二支金城	[illegible]
龍頭細布（疋）	[illegible]
燒碱（桶）	[illegible]
生絲（市擔）	[illegible]
盤尼西林	[illegible]
加拿大白報紙（拈）	[illegible]
肺癆一枝	[illegible]
桐油（擔）	[illegible]
阿膠（磅）	[illegible]
鳳光火油（桶）	[illegible]
糖精（聽）	[illegible]

學習劉少奇五一演說的問題提要

學習提綱

第一部份

一、樹立勞動觀點，對於今後新中國的建設有甚麼意義？

二、在輕視勞動和勞動者的觀點和習慣之下，過去勞動人民受到些怎樣大的冤屈？能不能具體舉例說明？

三、輕視勞動和勞動者完全錯誤的，試問我自己，我現在還有沒有這些壞觀點、壞習慣？有那一些具體的事實？產生這些壞觀點壞習慣的根源在那裏？

四、我曾經想過要防止輕視勞動和勞動者的觀點和習慣嗎？如果有，那麼現在我的思想生活裏還會殘餘存在着這些壞觀點壞習慣，是甚麼原因？

五、今後應該怎樣養成愛勞動、尊重勞動者的觀點和習慣？為甚麼要把愛勞動、尊重勞動者列為社會道德標準之一？

第二部份

一、在美帝國主義和蔣匪的轟炸封鎖之下，在若干省區還受災荒的情形之下，有些怎樣偉大的事件，說明中國人民克服困難的大勝利，足以保證新中國的光明前途？

二、劉少奇同志說：舊的經濟秩序已被打破，是那些舊的經濟秩序已被打破了？是怎樣被打破的？

三、劉少奇同志說：舊的經濟秩序已被打破，新的經濟秩序還沒來得及建立的時候，在我們面前出現了各個社會經濟事業的嚴重的脫節和無政府狀態，這種情況嚴重到怎樣地步？產生這種情況的根源在那裏？由這種情況所造成的困難和痛苦，是不是可以克服的？

四、今天全國物價趨向穩定的局面，應該是經濟趨向轉好的局面，為甚麼會發生貨物滯銷、生產縮減的困難？這種困難是永久存在的，還是有辦法克服的？

五、有沒有由於執行政策時工作上的缺點和錯誤，造成了一些困難和痛苦？能力不夠缺點和錯誤是什麼？這些困難和痛苦的情形怎樣？缺點和錯誤有沒有糾正？

六、劉少奇同志指出，在目前的情況之下，中國經濟和工業發展，有五種基本有利的條件，是那五種？有那幾種已創造起來？有那幾種還在創造中？

七、帝國主義在中國的特權，在今天，是不是還成為中國工業發展的大障礙？有怎樣的具體例子？

八、有沒有具體的例子和數字，來說明土改的勝利是促進中國工業化的最根本的條件？

九、在一九五〇年的財政困難情形之下，人民政府有重點的恢復經濟的計劃做得怎樣？

十、為什麼國家財經工作統一是全國人民的利益？

十一、人民政府嚴格地徵收公糧、稅款、和發行一些公債，並嚴格地節省開支的結果，帶來一些怎樣的利益和困難？有沒有辦法解決這些困難？

十二、這五種基本有利的條件，是不是足夠保證中國將來的偉大發展？

十三、劉少奇同志說：我們的經濟情況，在經過短時期的困難後，會要逐步地走向好轉並將在兩三年後走向根本的好轉，乃是沒有可以懷疑的餘地。這句話，應該怎樣去理解？

第三部份

一、我們當前的任務與努力方向有那幾點是最重要的？

二、作為中國人民的一份子，我自己在「解放台灣西藏，肅清土匪特務，鞏固國防」的偉大任務上，應該怎樣貢獻我的力量？

三、台灣和西藏的情勢，現在發展的情況怎樣？對於台灣及其他海島的國民黨殘軍和西藏的統治者們，應該採取怎樣的態度？要不要給他們以立功贖罪的機會？

四、公私企業之間以及各企業部門之間許多尚未進入正常狀態和無政府狀態，有什麼辦法來克服？

五、在公私兼顧的方針之下公營領導私營的政策是不是正確？公私之間應該是怎樣的一種正常合理的關係？

六、對於國計民生有益但是發生困難的私人生產事業，除了人民政府應該給以幫助之外，這些企業主人和工人群衆，必須各盡所能，共同協力，以便把這些企業維持下來，等待情況的好轉，這句話，應該怎樣去理解？

七、為什麼劉少奇同志要提出，在國家定貨和加工等方面照顧特別困難的上海工商業，乃是必要的，這句話有什麼意義，應該怎樣去體會？

八、私人資本在今天有那些出路？活動的範圍大不大？

九、私人資本要有出路，應該是老老實實地，不怕化費一些資本和氣力去經營那些確實於國計民生有利的事業。這句話，應該怎樣去理會？

十、在目前情況下，失業或改行的現象是不是可避免的？為什麼原因？有辦法解決嗎？

十一、對於美帝忽然給蔣匪幫，要來救濟中國大陸，我曾經作過怎樣的看法？我們需要不需要國外幫助？有什麼辦法來渡過災荒，解決失業困難？

十二、在戰爭已經基本上勝利的情況之下，在今後土地改革中，對於地主應該怎樣對待？和原有的土地法所規定的會有什麼不同？應該怎樣去體會？

十三、劉少奇同志說：在今後的土改中，不動富農的土地和財產。這和原有的土地法對於富農的規定，有什麼不同？應該怎樣去體會？

十四、為甚麼對於一切新解放區的土地改革，必須分為幾個步驟，分期分區地完成？

十五、劉少奇同志說：如果能在今後三年內基本上完成全國的土地改革，就是一個很大的勝利，這句話，應該怎樣去理解？這和他說的全國經濟在兩年後走向根本的好轉，有怎樣的連帶關係？

十六、在執行政策時，最嚴重的錯誤是什麼？它產生的根源何在？會造成怎樣壞的效果？

十七、怎樣糾正缺點錯誤和壞作風，來完成任務？

（學習參考材料）

一、中共中央紀念五一口號（四月二十九日本報）

二、艾思奇：社會發展史講授提綱。

三、政務院：關於統一國家財政經濟的決定（四月十五日本報）

四、陳雲：關於財政狀況和糧食狀況的報告（同上）

五、毛主席：關於財經情況根本好轉三條件（同上）

六、中國土地法大綱。

七、中共中央關於學習史大林毛澤東論共產黨員要善於和非黨羣衆團結合作的指示。

八、斯大林毛澤東論共產黨員要善於和非黨羣衆團結合作。

九、董必武：新中國的救濟福利事業（五月五日本報）

十、中國人民救濟代表會議反對艾奇遜假借救災行反中國人民的陰謀的宣言（五月五日本報）

十一、人民日報短評：嚴格審查官僚主義（三月五日本報）

十二、中共中央關於在報紙刊物上展開批評與自我批評的決定（四月廿二日）

十三、斯大林論自我批評。

十四、毛澤東論自我批評。

十五、南方日報社論：開展批評與自我批評（二月二十五日）

十六、人民日報社論：有關勞動政策兩大文件（五月一日本報）

十七、李立三：勞動政策與勞動者的任務。（五月八日本報）

學習前的準備工作

方家

（一）商訂學習計畫

小組學習未正式開始以前，發起人或召集人應召開一次預備會議，訂定學習計畫。

預備會議討論內容，包括下面幾個主要問題：

㈠學習程序的問題：學習程序分為幾個階段？每一階段需要多少時間？每星期學習幾次？每次幾小時？每次討論會什麼時候開始？每次討論的時間怎樣分配？

㈡學習要求的問題：在某一階段中，我們應學習些什麼？學習那些政策文件？或中國革命問題？或社會發展史？理論學習與政策學習應怎樣配合和時事學習配合？

㈢學習提綱及參考材料的問題。用什麼方法擬訂學習提綱？大家輪流，主席擬？參考材料怎樣搜集、分配？

㈣組長、主席和紀錄的問題。選出組長或組長，主席和紀錄怎樣輪流擔任？紀錄怎樣處理？

㈤互助小組和文娛活動的問題。互助小組怎樣組織？進行些什麼工作？文娛活動怎樣展開？每隔多久舉行集體活動一次？

同時，為了增進大家相互間的認識和瞭解，在預備會議上，大家不可作一次自我介紹。每人說出自己的出身、經歷、特長、愛好，平時顧意和那些人接近，結交些什麼朋友；愛閱讀那些書報刊物……

下面一篇報道，生動的寫出了預備會議的具體內容。

我們學習小組成立了。事先我們開了一個預備會，這八人當中，各人幹着不同的職業。其中一個印刷廠排字工頭班，一個銀行出納，一個進出口洋行職員，一個報館校對，一個書店職員，一個商家的夫婦和我，一對書香世家的夫婦，公會的職員。我們多數是由於朋友輾轉介紹而相識的，多數都沒有深交。

一個晚上，我們大家在約定的地點會聚了。起初我們彼此寒暄，說笑。沒有人提頭說到主題，我的朋友雖然是發起者，但因為沒有領導的經驗，因此不知從何說起。後來我不甘寂寞，把話題引到主題上去，並提議由大家先作自我介紹，報告個人的經歷，說出自己的希望。這提議立刻得到大家的贊成，於是每個人熱烈的報告自己的過去，興奮的說出自己的遭遇和缺點。經過這一番自我介紹以後，彼此感情起了交流。對於學習小組，有的希望從最基本的如「新民主主義論」等書學習起，有的說這些書雖然讀過很多遍，但希望再溫習一遍，也有的反對，經過交換意見，後來大家意見漸趨一致，最後決定以一段較短的時間，完成最基本問題的學習，然後再進一步學習其他理論方面的書籍。這樣一方面使水準較低者對基本問題有一個完整的瞭解，一方面水準較高的可趁此機會溫習一遍。根據這個原則，我們決定了五個主要的題目，分五次學習完畢：

一 政治 新民主主義的

二 經濟 新民主主義的

三 文化 新民主主義的

四 土地改革

五 知識份子改造

我們並商定了幾本基本參考書：

關於政治：㈠「新民主主義論」，㈡「中國革命與中國共產黨」，㈢「論聯合政府」，㈣中共中央重要文獻。

關於新民主主義的經濟：㈠「新民主主義工商政策」，㈡「新民主主義的經濟」，㈢各解放區有關經濟問題的文件。

關於新民主主義的文化：㈠「論文藝問題」，㈡「整風文獻」。

關於土地改革：㈠「怎樣分析階級」，㈡「中國土地革命問題」，㈢土改整黨典型經驗，㈣有關中國土地改革法規。

關於知識份子的改造：㈠「整風文獻」，㈡「論學習的態度」。特別注意自我批評與自我檢討。

我們推定了五個人分別起草學習提綱，誰就是那次討論會的主席，另外推定每次的記錄。並規定每次討論會都必須抽出一部份時間學習時事。

此外，我們還決定了幾項共同遵守的規約和兩種活動：規約：㈠嚴格遵守學習時間，不得遲到，㈡有特殊事情者，須事先告假。活動：㈠每半月舉行短程郊遊一次。㈡每半月舉行聚餐一次。

我們的預備會議，便這樣勝利的結束了。

要使學習小組建立一個較好的制度和基礎，必須開好預備會議。綜上所述，商訂學習計畫的辦法和內容，是：

——開好預備會議。

——具體商訂學習時間、內容、參考材料，組長、主席、記錄及擬訂學習提綱之人選等；

——訂定規約和活動。（本節完，全篇未完）

名辭淺釋

庸俗唯物論 庸俗唯物論，機械唯物論，庸俗唯物論者把思惟與物質混為一談，因而把思惟與物質存在的關係庸俗化了的唯物論。例如福格特和畢希納特以為頭腦的分泌思惟，猶如肝臟的分泌膽汁，就是說，他們完全把思惟否定了，依他們的意見，思惟是一種物質。他們的「唯物論」，被恩格斯和列寧稱為庸俗唯物論。庸俗唯物論是反辯證法的，依辯證法唯物論的見解說來：思惟不是物質的類或「種」，而是物質運動形態之一，並且是特別組織的物質之屬性。

回祖國去吧！

南大二部 何煥霞

一封家信說明祖國真相，揭露匪特謠言。

親愛的芳妹：你上月十七號的來信收到了。閱讀之餘，使我好氣又好笑，好氣的是特務們歪曲事實，無中生有，造謠欺騙，中傷神聖的祖國，汚辱人民的政府，多可惡；好笑的是特務們的造謠誣衊手段卻不高明，往往自打嘴吧，謊言掩蓋不了活生生的事實，一下子「不攻自破」，匪特們「苦心惡詣」的「傑作」又變為「全功盡棄」，換來的只是人民的唾罵，其愚笨無恥莫過於此！

從信裏面，我知道你對於匪特的謠言還是半疑半信，并不清楚，這是多麼危險的事呀！因此而引起了你對祖國及人民政府許多不滿與誤會；在香港像你這樣分不清是謠言或事實的人恐怕不在少吧！這不能全怪你，你處在四面受謠言包圍嚴緊的環境裏，自然而誤會受其影響，而看不清事物本來的面目，並不是奇怪的事。不過你本身也有責任，香港有不少的進步社團書報雜誌，你為什麼不發揮主觀能動性多多去接近它們呢？而時時去吸取反動的東西，芳妹，我告訴你，長此下去，會窒塞了你的前途，到那時，悔之晚矣！這裏我對你有一個希望，希望勇敢地回到祖國來，參加實際的革命工作，改造自己、鍛鍊自己，為人民的事業而奮鬥，唯有如此，纔有前途。再不然你就多多去接近進步的東西，如大公報、文滙報等，對你的進步也是有莫大的幫助的。

最近中央人民政府做了件對人民有最大利益的事情，就是統一全國財政收支的政策的施行，今年國家財政收支已可接近平衡，全國各地的物價下跌，人民幣有很高的信用，完全改變了人民對貨幣的看法，並不像往昔一樣，紙幣到了手裏不敢停留一時半刻，這是中國十餘年來所沒有過的好現象，而統一全國的財政收支更是歷史上未曾有過的事情，反動政府想做而不能做的事情，人民政府在很短的時間內完全實現了，這證明了毛主席的「有困難，有辦法，有希望」，是完全正確的。

另一方面人民政府在解放戰爭結束了的地區，正大力從事，恢復和發展生產建設，醫治戰爭的創傷，很多具體的事實足以證明這一點。目前東北工業的迅速發展，實可驚人，大有一日千里之勢，在一九四九年工業的生產佔工業生產總額的百分之三十五。在一九五〇年即將上升至百分之四十三；今年東北公營工業的生產將等於一九四九年的百分之一百九十三，農業生產將等於一九四九年的百分之一百三十七。反過來從農民的購買力來看：一九四七年在東北銷售的布是八十萬疋，一九四八年是一百二十萬疋，一九四九年是三百廿萬疋，一九五〇年可能達到九百萬疋，第一季度已經銷售了二百五十萬疋。目前東北已經沒有失業工人，並已感到工人不足，這些都證明了東北農民的購買力已大大提高，生活已有了很大的改善，假如你仍不相信這些具體的事實的話，你可以去翻閱民主人士陳嘉庚先生赴東北的觀感，總可以「靠得住」吧，芳妹，我告訴你，你可以從自身的經歷來判別事物的正確與否，你只要回想一下過去或現在所看到的反動派的報紙，那一件是有事實做根據，實實在在的？那一張明明是兵敗塗地，卻偏偏說「轉移有利陣地，以待反攻」；劉伯誠將軍「陣亡」的消息在反動派的報紙上不知出現過多少次；可是，中國並沒有幾十個劉將軍，而只有一個現正準備指揮進軍西藏的劉將軍，這些足以證明國民黨反動派是專門靠造謠吃飯的。反過來看看人民的報紙，它的每一句話都是實實在在的，經過調查研究的，一就一、二就二、絕不誇大，完全對人民負責的，芳妹，假如你能夠在人民的報紙上找得出一句對人民不負責任的話，那你可以當這些信是空話。

關於人民政府是否愛護祖國的問題，我覺得這連三歲小孩都懂得，用不着我多說，就上面的事例也可以看出來了。現在我姑且舉出三兩個例子來比較一下，不知是去年抑或前年，國民黨匪幫炸崩黃河堤岸，一大片土地成為災區，人民政府則動員一切人力物力大力搶救，築堤浚河；再就海珠橋，本是毫無軍事價值的，而國民黨匪幫竟把它炸毀了。目前廣東省人民政府正努力展開重建工程，在不久以後，一座雄偉嶄新的人民的鐵橋，將出現於珠江之上。蔣匪幫的破壞，阻止不了中國人民的建設。

再就我們南大來說：匪特造謠說「南大全部被炸，無一生還。」又說：「南大數千同學被迫充兵役，當砲灰」，豈不是自打嘴巴！我說參加解放軍去，消滅國民黨反動派是最光榮不過的事，而且人民的武裝空前的壯大，再用不着我們去「充兵役」。南大四千多同學一個也不少地在緊張地學習馬列主義毛澤東思想，以實際的成績來迎接偉大的紅五月！

匪特更厚顏無恥地中傷：「南大的男女學生睡在一起，有一百多個人已搞出花柳病來了。」如此無聊卑賤的中傷，根本不值一駁。凡是稍有思想的人，都是可以明白的，革命陣營中的男女關係，是最嚴肅不過的，我們有的是同志的友愛、階級的友愛、親密如一家人，互相幫助、互相鼓勵、互相愛護，唯有國民黨反動派纔是胡作非為，亂七八糟，糊糊塗塗。我說：只是匪特們的造謠誣衊，證明匪特的厚顏無恥，以及卑鄙下流。「站起來了」的中國人民是不會受騙的。

前好些時候，反動派不是日日叫囂「反攻大陸」嗎？今天事實如何呢？恰恰相反，「反攻」的根據地之一的海南島」蔣匪軍的立體防禦，一下子便打下來了，人民解放軍鞏固國防的前哨。這是中國戰爭學上的奇蹟，原因無他：人民的解放軍是為人民謀利益、為人民解除痛苦的，反動的匪軍是壓迫人民的，是人民的敵人，「順民者昌，逆民者亡」，就是這個道理。

芳妹，上面的話，對你或許有多少幫助。最後我只有一個願望，希望你及諸姊妹馬上勇敢地回到祖國的懷抱來，毅然拋棄「舒適」的生活享受，須知「剝削生活」的時代已經過去了，長此下去只有死路一條！唯有回到祖國來，獻身為人民為新民主主義的事業，纔有光明的前途。好了，讓我們在珠江之畔握手相見吧！祝你進步！

煥霞於南大 五月五日

留美學生關懷祖國災情

不約而同遠道滙款救災

兩批捐款寄自伊里諾州，共二零八元五角，託本報代轉。

主筆先生：我們都是一羣在美學習的青年，雖然大家所學不同，但我們都有一致的信心和熱誠，對祖國的人民政府寄以莫大的期望，並願在現在和將來能貢獻各自所學，為建設國家，服務人民大衆而奮鬥。

在最近的一次聚會裏，我們曾廣泛的交換着關於我們目前的學習與日後新中國建設的意見與方針。同時，我們也提出討論了目前祖國的災荒問題。大家一致認為身為新中國的兒女，對祖國同胞的困苦不能不關痛癢，所以大家很踴躍的籌集了這些錢。由於我們經濟能力的薄弱，這數目是不多的，但這僅是表示我們一些意思，同時我們很希望由此能喚起其他留美的中國同學能響應這個運動。附上美金支票一〇八元五角，希望轉交人民政府，作救災之用。此請撰安

一羣在美學習的青年（共六十二人）於伊里諾州

編輯先生：近從祖國傳來消息，知道國內一部分地區因去年水旱歉收，今春致成荒災。我們雖遠在海外，也希望能盡一分力量協助救災工作。茲募集捐款美金一百元，由眾通函附上。請代設法轉達國內救濟機關，並將收據賜下為感。此頌撰安

美國伊里諾大學中國同學會啟 五月九日

聘女職員

某醫藥所擬聘女職員一名，主要工作是掛號。工作時間甚短。應聘者以年齡在十八歲至廿五歲之間，有中學文化程度，通國粵語、國語，身體健康，有服務精神者為合格。請寫一封自我介紹的短信，寄九龍長沙灣道一百二十二號昌記國師棠先生收轉，合則函約洽商。

信箱

△李雲嚴先生：有天津孟先生來信存服務版，請來取去。——編輯室

△雲與文世兄：耕莘與詹翁全體音樂民九北京同學，春間來穗任教，特訪羊粉街桑氏試館，悉兄在海南島，現海南解放，請示近況住址，寄廣州東皐大道智與街二號吳耕莘。

△海南吳錫章宗兄：閱尊撰祠堂三次修譜弁言，甚佩，請示住址，寄廣州東皐大道智與街二號吳耕莘，以資聯繫。

△歐陽容明兄：卞驟榮戰時在九龍城隔別，現無從尋訪，請即函信箱八六九號。——李鏊光

△吳康民兄：下午請來一談。——編者

問答

關於北京的學校的情形

近日來收到詢問去北京考學校的信很多，這裏先就我們所知的，綜合答覆於下。其餘的要等查明後纔能答覆，或者請直接寫信去問北京人民日報，要求函覆。關於北京的學校情況，我們所知的有下列數點：

（一）北京無外交訓練班，只有中國人民大學有外交系，四年制，投考資格為高中畢業。今年的招生已在四月中登北京人民日報。招生廣告已完畢。

（二）新聞學校的學生大部份為原來做新聞工作的，也招收一部份普通學生，中國人民大學都不收費，並供給膳宿。北京大學則收費，費用不詳，北京普通膳食大約每月以香港標準說是便宜的，合港幣二十多元。

（三）外國語學校是公開招生的，投考不限於老幹部。

（四）由香港學生赴京投考，全國學聯原則上恐怕難以供給住宿，最好要到北京投考的學校接洽好，取得招考確切日期，再動身，以免徒勞往返。——編輯室

和大常設委員會是怎樣的一個機構？

編輯先生：現在全國各地紛紛展開和平簽名運動，這個和平宣言是世界擁護和平大會常設委員會在斯德哥爾摩舉行的第三次會議通過的，不知道世界和大常設委員會是怎樣的一個機構？它的任務是什麼？

振琪上

振琪先生：世界擁護和平大會常設委員會，是在一九四九年四月二十日至二十五日在巴黎和布拉格同時舉行的世界擁護和平大會時產生的，這是國際和平民主力量在全世界規模內組織起來的為和平而鬥爭的領導機構。當時出席巴黎和布拉格大會的，計有蘇聯、中國、法國、意大利、英國、美國等四十九個國家的代表二千零九人。被選為常設委員會的，共有七十二個國家和十個國際團體，以及國際學聯和國際記者協會的代表共一百三十五人。常設委員會的任務是：堅決反對並制止一切侵略行為，反對並破壞戰爭宣傳；協調一切和平力量之間的活動，幫助他們發展聯繫，交換情報，推動工作。

和大常委會每隔數月召開全體會議一次，在全體會議閉會期間，則由執行局負責執行決議，推動工作。第三次和大常委會全體會議，今年三月十五日在瑞典京城斯德哥爾摩揭幕，會期共五天，於三月十九日閉幕。呼籲禁用原子武器，就是此次會議中的收穫。和大常委會到去年年底為止，已和七十六個國家（幾乎是地球上所有國家）的擁護和平委員會，保持着經常聯繫。此次呼籲禁用原子武器，要求世界上一切善良的人都在和平書上簽名，已獲得全世界愛好和平人民的熱烈支持。——編輯室

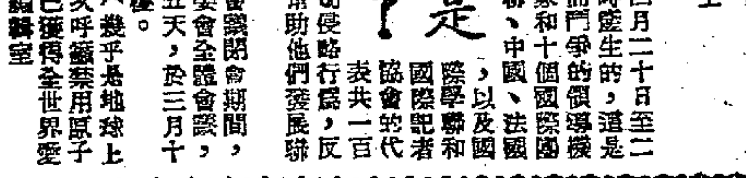

交通指南

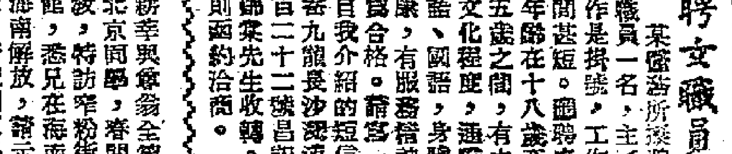

本港開出客機日報表

中國旅行社 電話：二二五〇九

地名	票價	星期	開出時分	公司
[illegible]	308·	25	上午7·	英海外
	3138·	15	下午3·15	汎美
		3	下午2·45	
	3088·	6	上午8·	法航
	3082·	5	中午12·30	菲航
檀香山	3567·	1245	下午6·30	汎美
	3567·	36	上午11·30	菲航
				汎美
三藩市	4211·			
		125	下午5·30	
	4211·	86	上午11·30	菲航
岷城	377·	25	上午5·30	汎美
	377·	5	下午1·30	菲航
		36	上午11·30	
	300·	1	上午7·	菲航
	300·	186	下午3·00	國泰
	300·	25	下午2·	暹羅
星洲	332·	26	上午9·	英海外
	600·	25	上午7·45	國泰
	630·	2	上午9·	暹羅
	600·	37	上午7·15	太平洋
		3	上午9·30	
[illegible]	2352·		二星期一次	法航
東京	947·86	26	上午8·	英海外
	963·	14	下午5·30	汎美
	947·86	4	下午4·30	昌興
山打根	600·	1	下午3·	國泰

地名	票價	星期	開出時分	公司
[illegible]	4343·	3	下午2·45	汎美
溫哥華	4210·80	4	中午12·30	加航
雪梨	2368·	26	上午9·	英海外
西貢	482·40	13	上午9·00	法航
		6	上午7·45	
	482·40	3	下午1·	國泰
海防	320·	5	上午9·05	法航
	320·	6	上午7·45	國泰
		5	上午8·30	
河內	340·00	6	上午7·45	法航
[illegible]	736·	25	上午7·	英海外
	520·	2	上午7·45	國泰
	500·	2	上午9·	暹羅
巴黎	3056·	15	上午9·00	法航
		6	上午7·45	
印度	1056·	25	上午7·	英海外
	1073·	15	下午3·51	汎美
		3	下午2·45	
		3	下午2·45	
	645·	2	上午9·	暹羅
曼谷	567·	11	下午3·	汎美
		3	下午1·30	
		5	下午2·15	
	544·	25	上午7·	英海外
	225·	37	上午7·00	太平洋
	275·	25	上午7·45	國泰
	340·	2	上午9·	暹羅

內河輪船行期

往澳門 船名	日期時間	泊碼頭電話
虎門	每日上午九時	德忌利31408
大安	每日下午二時	太古20116
石門	每日下午二時半	德忌利31408
利航	每日下午三時	寶德30021
廣東	每日下午三時	元安27308
廣西	每日下午五時半	元安27308

往澳門 船名	日期時間	泊碼頭電話
香江	每日下午五時半	德記22338
劍門	每日下午五時半	三角31408
永安	每日下午三時	寶興22169
德星	每日上午八時半	同安20545
廣屏	每日下午三時	新安22091
羅林	每日下午二時	長興22969

入口船期

船名	西名	來自埠名	到期	公司
寶興	EDITH MOLLER	海防	廿六	順昌
福州	FOOCHOW	星洲	廿六	太古
北海	PAK HOI	曼谷	廿六	太古
寶城	PRODUCE	暹羅	廿六	太古
夏利膝	HERMOD	日本	廿六	多利順
加甲士	CALCHAS	英京星洲	廿六	太古
雲南	YUNNAN	仁川釜山	廿六	太古
力成瑪士基	LEXA MAERSK	美國	廿六	捷成
德生	TAK SANG	基隆	廿七	渣甸
和鳴	WYOMING 塞	布溫古華	廿八	天祥
吉星	NORDSTERNAN	基隆	廿八	福來
克利夫總統	PRES. CLEVELAND	美國岷城	廿八	總統
傑弗遜總統	PRES. JEFFERSON	美國日本	廿八	總統
非律賓怡美利	NOREVERETT	岷城	廿九	福來
福星	STAR BETELGEUSE	星洲	廿九	福來
永生	WING SANG	基隆	廿九	渣甸
黃海	HWANG HAI	曼谷	廿九	中國
非律賓運輸	PACIFICTRANSPORT	美國岷城	廿九	渣甸
港鋒	PIONEER COVE	岷城	三十	美輪
貿易風	TRADEWIND	舊金山	三十	美輪
巴里	BALT	歐洲星洲	三十	太平
印度郵船	INDIA MALL	美國岷城	三十	國來
馬賽	PLA HARSEILLAISE	馬賽	三十	法郵
保祿運	Brooklyn Heights	紐約岷城	三十	[illegible]記

船名	西名	開往埠名	日期	公司
海后	HOI HOUW	青島	廿七	捷順
法斯華利	FRANGISVILLE	星洲 寳揸巴城	廿七	銀行
財生	CHOY SANG	仁川 天津青島	廿七	渣甸
怡生	E. SANG	星洲 加爾各答	廿七	渣行
升偕	SAN BAY	基隆	廿七	景行 泰
美南	MUI NAN	曼谷	廿七	振行 盛
和鳴	WYOMING	日 本溫古華	廿八	天祥
嘉生	HEW SANG	山打根	廿八	渣甸
萬福士	VAN HEUTSZ	星洲德里	廿八	渣華
鄱陽	PO YANG	天津	廿九	太古
克利夫總統	PRES. CLEVELAND	日本美國	廿九	總統
吉星	NORDSJERNAN	星洲庇能	廿九	福來
德生	TAK SANG	基隆	廿九	渣甸
夏利膝	HERMOD	暹城曼谷	廿九	多利順
海皇	HOI WONG	星洲	廿九	捷順
盛京	SHENG KING	基隆	三十	太古

出口船期

船名	西名	開往埠名	日期	公司
潘尼亞	PURNEA	日本	廿六	鐵行
萬寶隆總統	PRES. VAN BUREN	岷城環球	廿六	總統
富禮士	FALAISE	西貢 北非歐洲	廿六	法郵
丹碧些亞	DENBIGHSHIRE	日本	廿六	渣甸
蘇州	SOOCHOW	基隆	廿六	太古
昌興	CHEONG HING	廈門	廿六	捷順
伏芙	VALVE	汕頭	廿六	益源
他科加	TRAFALGAR	岷城	廿六	天祥
新威	SANDVIKEN	基隆	廿六	華南
羅馬的歌	ROMANTICO	仁川天津	廿七	[illegible]林

廣深線各次客車更改新行車時刻表

快客 68	快客 66	快客 64	普客 62	站名	普客 61	快客 63	快客 65	快客 67
21·11	18·51	16·47	12·58	到 廣州東 開	7·00	8·58	11·11	15·10
19·37	17·17	15·09	10·57	石龍	8·47	10·45	13·06	17·25
18·29	16·02	14·05	9·43	樟木頭	9·38	11·36	14·05	18·28
17·09	14·42	12·50	8·15	開 深圳 到	10·44	12·42	15·13	19·43

不定期：69次快車20·08由廣州東站開出0·02到達深圳；70次快車1·30由深圳開出5·17到達廣州東站

英段車

九龍開	到羅湖
第八次7時35分	8時15分
廿二次8時20分	9時31分
廿四次9時16分	10時27分
上午9時35分	上午11時1分
廿六次10時20分	11時31分
廿八次12時24分	1時35分
三十次1時35分	2時46分
第六次3時41分	下午4時21分
卅二次4時20分	5時31分
下午4時20分	下午5時31分
卅四次5時55分	7時6分
卅六次8時25分	9時27分

羅湖開	到九龍
廿一次7時14分	8時9分
第五次7時29分	8時36分
廿三次8時25分	9時29分
廿五次9時55分	10時59分
廿七次11時35分	12時39分
廿九次1時40分	2時44分
卅一次2時50分	3時51分
卅三次4時37分	5時14分
卅五次6時正	7時10分
卅七次9時正	10時41分

滬粵客車 簡明行車時刻表

快車 10		站名		快車 9
5·30	到	上海	開	18·00
4·19 / 3·49	開 到	南昌	到 開	19·40 / 20·17
14·20 / 13·53	開 到	株州	到 開	9·45 / 10·15
10·10 / 9·40	開 到	衡陽	到 開	13·51 / 14·20
23·27 / 23·17	開 到	韶關	到 開	0·41 / 0·51
16·00	開	廣州東站	到	8·15

粵漢京漢線客車簡明時刻表

138 漢京普客	142 漢鄭普客	站名	141 鄭漢普客	137 京漢普客
9·07		北京		20·15
·56 / 20·24		石家莊		8·12 / ·28
·48 / 1·29	15·51	鄭州	14·05	1·43 / 2·03
8·52	21·37	漢口	8·25	18·41

172 廣武普客	52 廣武快客	站名	51 武廣快客	171 武廣普客
10·45	19·08	武昌東	9·00	21·30
21·56 / 21·35	8·25 / 8·06	長沙東	19·41 / 20·10	9·55 / 10·12
16·25 / 15·00	2·54 / 2·30	衡陽	1·24 / 1·50	16·40 / 17·05
3·30 / 3·06	16·05 / 15·59	韶關	11·58 / 12·10	4·52 / 5·15
18·20	8·20	廣州東	8·15	14·10

各地通信

上海航運障礙基本拔除 國營輪船總公司即恢復北洋航線
民生公司及天津航業公司亦將調船隻恢復北洋航運

【上海通信】舟山本島解放後，上海航業界無不齊聲歡呼，認爲上海航運的最大障礙已經基本拔除，並爲南北航運奠定了牢不可破的基礎。上海船多貨少的畸形現象也將從而消除。中斷已久的南北航運，眼看就要復活了，從此東北、華北、華東三地區即可打成一片，這對各地物資交流創造了不可更替的有利條件。上海航業界已請政府調用留在香港的船隻，參加南北洋的航運工作，以利航運建設的開展。各公私營輪船公司現均在計劃配合新情況，開展業務。

國營輪船總公司決於短期內恢復北洋航線，現正計劃各港口定期航線的釐定及船隻的調度、運費的標準等。具體計劃將於討論後決定。六月分前即可復航。該公司工會爲了舟山本島的解放，將舉行盛大慶祝會，與動員會員參加支前，解放台灣，該公司昨天已在大門內張貼出「慶祝舟山解放，踴躍支前，向台灣進軍」的紅色布告。

私營民生公司也決定有計劃地恢復北洋航線。現正準備具體辦法。過去該公司在北洋航區的重點如天津及營口等處，均設有辦事處，對北洋航務一向重視。該公司在完成川運運輸任務後，將抽調一部分船隻，參加恢復北洋航運。

上海市汽船聯營處原已嚴重地受了貨源短少的影響。最近有些船隻因此停航。舟山解放後，該聯營處準備將一部船隻復航浙江沿海如溫州等地區。

天津航業公司上海分公司亦將恢復北洋航線。該公司上海分公司的船隻最適於作上海天津間的航行。（按北洋區包括天津、大連、營口、秦皇島、青島、煙台、威海衛等地。在南北航運中斷的情況下，該航線目前的情況是貨少船多。東北進口物資多由鐵路內運；現有二百噸級以上的公私船隻三十五艘，二百噸級以下的八十四艘，總噸位二二三噸。南北航運復航後，頓感需要的增加是一定的。）又，上海航業界爲配合舟山本島解放後的新情況，將於日內集會討論南北洋航線的船隻調配問題。

政府照顧私營企業 滬五翻砂廠獲利潤
華東工業部向永業、大新、祥順、上海、久豐等五廠定貨，定價公平合理。

【上海通信】爲照顧上海私營工廠，華東工業部曾接受華北工業局北京自來水廠委託，於三月底代向本市永業、祥順、大新、上海、久豐等五翻砂廠訂製三分自來水管一二二五噸，總值八億七千餘萬元，上月底已全部完成交貨。工業部並續於公營無錫縣具廠所接訂貨中，撥出五十噸，共值一億四千萬元，交由永業、大新兩廠承製，預計日內即可完成。由於工業部的照顧，所定價格，公平合理，同時三四月間，原料價格普降，故各廠家不獨維持了生產，而且大都獲得合理利潤，有利於再生產的進行，而成品也都合乎標準。（十九日寄）

上海「阿飛總司令」朱培根落網
他家中藏有少女兩名 警局正調查犯罪事實

【上海通信】被人不齒的「飛機頭」、「小褲腳管」的「阿飛」，自他們的大本營——五層樓酒家——被老閘分局搜捕，抓去了大批「阿飛」後，引起了各界注意。尤其是一些做家長的，平時不注意自己的兒女在衣着奇裝異服，如今也在注意管教，因而「阿飛」在這幾天已不如以前猖獗了。

我們路上公共汽車、電車可以聽到，大家紛紛議論「阿飛」的種種行爲，如果有個「阿飛」上車，大家不約而同的目光集中，往往使「阿飛」坐立不安。各娛樂場所中，「阿飛」也大形斂跡。尤其南京西路、四川北路、八仙橋一帶原是「阿飛」經常出沒之處，如今再也不敢三五成羣向年青的女子擺頭弄笑了。

五層樓酒家自從「阿飛」後，營業已見起色。不過，有一老牌「阿飛」，所謂「飛機總司令」的朱培根，卻未落網，不時還到五層樓去敲詐顧客。五層樓侍應生大都認識這個「飛機總司令」，但是不知道他的真姓名和住址。經五層樓和老閘分局聯繫後，老閘分局刑事股全體工作同志，決定追捕這個罪魁禍首的「飛機總司令」，以便撲滅「阿飛黨」。

老閘分局的便衣員警連日輪班到五層樓酒家去等候「阿飛總司令」。終於在十七日晚九點一刻將朱培根逮捕歸案。當時承辦這案的員警同志帶着朱在五層樓繞場一週，在座顧客知道被捕者是「阿飛」的「總司令」時，大家鼓掌叫好，認爲「阿飛黨」從此可以肅清了。

這位「阿飛總司令」朱培根，今年廿九歲，無錫人，住安慶路一〇三號，沒有正常職業，平時裝「吃講茶」、「敲竹槓」度日。家裏經常留「小阿飛」住宿，白天命「小阿飛」去找敲詐的對象。當老閘分局到他家去搜查時，發現兩個未成年的女子，一個十七歲，一個只有十四歲，被他藏匿家中，有不良的企圖，據他自己說：「雖對她們有歹念，可是還沒做到。」這樣沒有天良的墮落青年所作所爲，全是些新社會中所不能容許的事情。兩個被騙的女子，已由局方通知她們的家屬，前來認領教育。

說起這位「阿飛」首領朱培根，生得並不漂亮，衣服也不很整潔，他在「阿飛」地界所謂「吃得開」，全憑「噱頭」，和一張厚臉皮。於是以流氓身份，在「阿飛」中紅了起來，公推他爲首領。他在五層樓「擺架子」——佔坐位泡茶，找目標的名稱——已有一年，弄得五層樓侍應生見他就頭痛。因他有潛勢力，只敢怒而不敢得罪，現在好了，五層樓從此可以順利做生意了。

爲了朱培根的情形太複雜，他過去的一番經歷又不十分瞭解，所以老閘分局對他的犯罪事實，正在詳加調查。一面要他自己坦白。至於上次所捉的那批「阿飛」，已由警員施以適當教育，都表示悔悟了，而且都自己詳細的坦白書，要求公安局給他們自新之路。目下這批「小阿飛」，暫行拘留所，聽候處理。（鵬天賜）

贛西南農民獲鬥爭果實
退回租穀三百餘萬斤 省府委員已正式就職

【南昌通信】贛西南區過減租運動以後，截至四月二十日止，據吉安、南康、上饒、贛縣等縣不完全統計，農民已減回租穀三百一十餘萬斤。農民有了這鬥爭的果實，解決了種子和口糧的問題，並掀起了全面的生產高潮，現該區的大部份田地已做到了二犂二耙，有的地區已三犂兩耙，而春耕、早播等都已普遍。目前各級正以生產爲中心，大力進行插秧。但目前各級領導除加緊生產領導上，卻急需防止生產中盲目樂觀情緒滋長。中共贛西南區黨委已爲此發出指示，要求各地抓緊對於生產的領導，克服盲目樂觀情緒，以便勝利完成解放後第一個年的生產任務。（介，五月十日寄）

【南昌通信】江西省人民政府委員會第一次會議及省府主席、副主席暨全體委員就職典禮，已於五月十二日至十九日舉行，會議主要議題是：聽取省府近一年來的工作報告，決定一九五〇年度工作任務，通過全省財政收支概算，省人民政府組織條例。會議對於此項工作報告一致表示滿意與接受。會議同時指出：對於一九五〇年本省六大中心工作任務，一致表示擁護，此六大任務是：（一）肅清殘餘土匪特務；（二）開展生產運動；（三）鞏固革命秩序；（三）大力發動羣衆準備和實行土地改革；（四）國家財經任務；（五）節約運動；（六）建立各界人民代表會議制度與加強鄉村政權，文化教育建設。（五月十八日寄）

梧州物價下跌
政府掌握大量物資 奸商不能壟斷操縱

【梧州通信】自從梧州市人民政府成立後，這個過去本來隸屬於蒼梧縣政府的，現在劃爲市，由市政府管治了。市長是謝扶民，副市長是公安局長江平欣兼職；市府之下設有工商科，專管工商事務，許多是由江副市長主理，市府之下設工商科，專門辦理工商部門一切措施，梧州縣商會奉到市府的命令改組，命名爲梧州市工商協會。

最近物價一天天的下降，生活漸步入正軌，一般人都異口同聲說好。人民政府爲了防範商人操縱物價，囤積居奇，梧市的企業公司和貿易公司已掌握了各種主要物品，可以調節盈虛，每天掛牌公布價格，必須品，零沽批售，一律歡迎，奸商們休想再搶購了。今後可以確保供求安定。在今年正月份時期，物價高漲，一般人惶恐萬分，那知到結果如水之就下，日益低跌，出於每個人意想之外，一般人才相信人民政府確有把握，穩定物價。（花生）

廈門僑聯發出通電 抗議港府限制措施
擁護章副外長對英照會

【廈門通信】廈門市華僑聯合會籌委會擁護章副外長五月八日與英政府的照會，反對香港英當局非法無理限制僑胞入境，特於十七日發出快郵代電，提出嚴重抗議，其電文如下：中央人民政府外交部章副部長鈞鑒：香港英當局年來作了種種反對中國人民的措施，最近竟進一步限制僑胞入境，香港是我國人民寄居的地方，百年來未曾被當作外國，現今竟與他國人受同等限制，種種措施，顯係對我國家及人民的不合理與不友誼的行爲，廈門市華僑聯合會籌委會認爲這對我國的主權，至爲重大，要嚴重提出抗議，堅決擁護章副外長於五月八日與英政府的照會，願爲政府後盾，謹此電達。廈門市華僑聯合會籌委會五月十七日

博羅 博羅縣第一區疏坡鄉是受災最嚴重的地方，五月八日已有三百餘戶缺糧。這主要是去年匪軍大規模搶掠和三年來土匪長期的破壞搶劫造成的。

從化 近半個月來連日又下大雨，從化縣境各河流都已暴漲，從化縣城附近圍基已被沖，浸沒了一千多畝稻田，受災各村莊人民達六千人。西區、北區鴨洞社區水田四十多畝，有三石多個水災。從化縣已成立全縣性的防汛救災委員會，專門來和洪水鬥爭。

東莞 石龍市貨家山鄉受東江水沖決，附近堤圍因爲國民黨時期久未修理，今春政府發動修堤，事後政府又到村裏說服村民修堤，彼此團結，大家合作，努力進行修堤工作。

都江堰與淘河工程

灌溉川西平原三百萬畝農田的都江堰水利工程，本來應該在每年多天霜降前後開始歲修。去年冬天，蔣介石、胡宗南、王陵基匪幫，從成都倉皇逃竄，根本就沒有經管這一具有強烈時間性的水利歲修工程。十二月二十九日成都解放，人民政府立即首先成立了都江堰工程督修處。然而照正常的開工日期，已經耽誤了六十天。爲了爭取在清明以前完工，除了民工部份外，駐在灌縣的人民解放軍某部一千二百位指戰員，接受了上級的命令，參加淘挖河方的工作。由於這批人民的軍隊辛勤努力，在七十幾天的工作中，他們完成了全部河方工程的三分之一，使本來應該一百六十天完成的工程在九十五天內全部完成，避免了開堰，放水的時間也比往年提前了三天。國民黨反動派給川西老百姓埋藏下來的春旱的災害，在人民政府和解放軍的搶救下，完全被粉碎了！

人民政府和解放軍，不但搶救了川西的春旱，同時，也預防了今年成都市區的水災。最近五六年來，由於反動政府對於市內的兩條天然下水道金河御河以及街溝沒有徹底疏濬，以致每年夏天市區內都有一百多條街巷要遭水淹，每年夏秋之交，錦官城裏經常是一片汪洋，水深過膝。從三月十日起，人民政府徵調民工及自願參加的工人學生，開始疏淘金河御河路溝，駐蓉解放軍數千指戰員也出動疏淘工程上最艱難的府河。全部工程，最近即可結束。舉淘出搬走的泥沙石塊，就可以堆成幾里長的小山，在反動政府時代幾年做不好的工程，短短二十多天就完成了。這正和都江堰工程一樣，不是奇蹟，而是人民政府正確領導下人民大衆和解放軍辛苦勞動的果實。

花會

具有四十幾年歷史，在四川省內遠近聞名的成都花會，今年在市人民政府的獎助下，正名爲成都市物產展覽會，於四月四日正式揭幕。早期的成都花會，只是一個較大規模的農村形式的廟會，隨後經周孝懷先生提倡，由農產品的觀摩與交易，演變到工業品的展覽競賽。但近幾年來，在反動政府統治下，花會的內容起了很壞的變化，成爲官僚封建勢力、有錢有閒的寄生蟲們專以吃喝玩樂爲目的的集會，完全失掉了花會本身展覽觀摩競賽的積極意義。因此，今年成都物品展覽會的重點，就放在提倡和發展手工藝品及農業產品，介紹關於機器工業製成品及農業科學方面的知識，並宣揚人民政府的工農商政策等上面。由於今年花會與往年花會性質基本上大不相同，參加花會的單位特別多，花會的規模也就在往年擴大。除了鐵器、竹椅、茶館、水利等數量最多的單位以外，還有自來水公司、啟明電氣公司、水利局、農改所、四川病蟲防治處、皮革廠、麵粉廠、新藥業、棉織業、運輸公司、碾米業、造紙廠、川康毛織公司、啟明文具廠、機械業、花菜業、服裝業、瓷器業、五金業、電器業、百貨業、縫紉業、鞋靴業、織布業、皂燭業、皮革業、鋼鐵業、紙煙業、刺繡業、油漆業、屏扇業、造酒業、茶社業、麵點業、飯食業、糖果業、甜食業、土布業等單位。

工廠的展覽，除了製造成品以外，還特意爲利用具體的小模型機器在會場介紹生產的過程，如小型發電機、碾米機，每天都在會場作實地的表演；農業方面，農產品的展覽分四個部門：一、食糧作物部門，包括良種水稻、良種小麥；雜糧包括玉蜀黍、南瑞苕推廣栽植的技術方法示範。二、家畜部門：有北京鴨子、長毛安哥拉兔、四川黃牛以及蠶品、製成品、種牛等的示範。三、肥料部門：特效的細菌肥料，完全肥田餅，還是一種最適宜四川的農作物生長需要的科學肥料，將定期表演一次肥料製作及施用的過程。四、植物病蟲害防治部門：作實物表演，包括防治水稻螟蟲、棉蚜病等各種有效藥劑的製造施用，和從國外引進的新種殺蟲劑的製造方法表演，以及防治病蟲害的器具。另附有下列九項：一、獸疫檢驗器，二、病理標本，三、家畜寄生蟲標本，四、生物藥品——血清、疫苗及預防過程，五、相片——實驗研究，六、圖表——細菌培養，七、家畜疾病治療法（免費診治），八、宣傳標語，九、畜產品。

除了這些以外，文藝活動也在花會場普遍熱烈展開。所有的戲劇工作者，都爲了花會主動演出。很多人爲了徹底了解農業方面的展覽，特別把工業方面的展覽品的內容，作爲勞動人民從幾十里外把病畜牽到會場，請獸醫技術人員診斷，當工作人員不厭煩的給他們治療時，使農民感謝得幾乎流出眼淚。

展覽會在這四週的展出中，迎接了解放後的成都第一次花會，是完全屬於人民的狂歡！一連串的事實證明，人民的政府不斷給人民帶來幸福和歡樂，在春天的愛撫溫暖下，怎不由得人們不心花怒放、喜上眉稍！

成都近貌（續完）

成都通信 王家藻

怎樣消滅失業現象？
介紹蘇聯建國初期的經驗

鄭宏述

一、蘇聯建設初期的失業現象

爲了提供最可靠的材料，且先讀引聯共黨史第九章第四節的一段紀載：「到一九二四年的時候……工人階級的人數已經大大增加。工資已經提高，工人生活已比一九二〇和一九二一年時期優裕和富裕些了。但是，尚未消除的經濟破壞的惡果，終究還令人感覺得到。工業還沒有達到戰前水準，工業的增長還沒有趕上國家需要方面的增長。一九二三年末，還有一百萬左右的失業者——因爲國民經濟增長得過緩的緣故，所以無法把失業現象消滅。」

在蘇聯的建設初期，一方面「工人階級的人數大大增加」，另一方面失業工人的人數也有逐年增加的趨勢，這在表面上看起來好像是矛盾的。但當時的發展確實是如此。

一九二七——二八年度的工人總數雖比一九二四——二五年度增加了三成（其中國營工業工人約增五成），但一九二九年初的失業工人數卻倍增於一九二四——二五年度。形成此種現象的原因，可以由下列兩點加以解釋：

第一，是鄉村過剩勞動力向都市（尤其是大都市）求職人口的增加。在那幾年中，每年都約有二百五十萬農民到都市求職。其中每年約有五十萬人，都在都市定住下來。在一九二七年全年度失業者已登記的總人數中，完全未曾有過僱傭工經驗的失業者竟佔百分之二五．四。

第二，由於新經濟政策施行經濟核算制的結果，蘇維埃各機關和國營企業中人事方面都要進行整編，不許雇用過剩人員，也使失業人數增加。尤其是在施行經濟核算時期，爲了取得配給糧食的資格而參加教育勞動的婦女們，這時更大部陷於失業。

因此，蘇聯經濟學者瓦爾加曾分析當時蘇聯失業者的內容如下：「婦女幾乎佔全失業者總數的一半，智力勞動者約佔三分之一，而熟練的勞動工人則僅佔總人數百分之一。」

二、大都市中失業現象的分析

莫斯科和列寧格勒兩地，一向爲蘇聯擁有人口最多的大都市；而當時所謂中央工業地區，尤以該兩地爲中心。鄉村的農民，大都向這兩大都市集中，所以失業現象特別嚴重。一九二三年一月，在莫斯科估計失業者總人數百分之四五．三，在列寧格勒也約佔三分之一。

三、蘇聯失業現象與資本主義國家失業現象的區別

一般地說，失業與資本主義是不能分開的，它是資本主義經濟的伴侶。它是資本主義經濟制度的產物，因爲在這一制度下，生產服從於資本家獲取最大利潤之目的，在資本主義社會中，不可避免的要發生恐慌與周期的經濟危機，因而失業現象非常嚴重；而在恐慌期間，失業的人數雖然有時減少，但失業現象卻決不能根本消滅。在一九二九年一月底失業者也達一百六十餘萬，但已確立了生產工具社會主義所有制，這段期間的失業，是生產手段缺乏之結果，而不是制度的產物。

也就是說，要把握這段時期蘇聯失業現象的特質，就是要把握蘇聯失業現象與資本主義國家失業現象的區別。「資本主義中的失業，是資本主義發展中的內在的結果。而在蘇聯，在資本主義社會中所必有的失業現象，已經不存在了。」

四、蘇聯消滅失業現象的途徑

就經濟的立場說，一切眞正革命的目標，就在於社會生產力的充分發展。這也就是根本消滅失業的途徑。蘇聯就是循着這一途徑一步一步地消滅失業的。一九二九年一月底，蘇聯的失業者總數爲一百六十九萬五千，但到一九三一年，就已經沒有一所工廠有一個失業工人了。一九三四年七月二十三日，斯大林對英國作家威爾斯說：「計劃經濟是什麼？它有什麼特徵呢？計劃經濟力求消滅失業現象。」蘇聯根本消滅了失業現象：這又可以分兩方面來說：其一是工業生產力的不斷增長，其二是農業集體化機械化的實踐。

其一，正如瓦爾加前面所說，蘇聯經濟發展的最大難關之一，是生產手段的缺乏。在一九二八年開始的第一個五年計劃，在國營工業一百六十四億盧布的總投資額中，有百分之七十八投入生產手段的製造工業方面。

由此可知，第一個五年計劃的最大成就，就是克服了蘇聯經濟發展最大難關的生產手段缺乏，也就是消滅了失業現象的根本因素。

其二，鄉村的農民紛紛到城市求職，是都市中失業現象形成的基因。爲徹底防止農民離村，自不失爲消滅都市失業現象的一種對策。於是，一九二九年就成爲「大轉變的一年」（斯大林語），也就是農業集體化機械化發展的一年。到第一次五年計劃的最後一年——一九三三年，「鄉村中貧窮現象已經消滅」（斯大林語），一切貧農都由於加入集體農莊的關係，生活已提高到中農的水平。更由於工業已能供給大批的拖拉機和農用機器，使農業機械化可以實現。

由於第一次五年計劃工業生產力的發展，使一九三三年的工人總數比一九二八年增加一倍；更由於農業集體化機械化的實踐，不僅使農民能安居樂業，且可以由農村中騰出勞動力來，參加工業的擴大再生產。這就是計劃經濟的根本上消滅失業的途徑。除此以外，那時蘇聯還從工作時間的合理調整中開出消滅失業現象的途徑。關於這一點，也可以分兩方面說明：其一是每日工作七小時制的實施，其二是廢止星期日計劃的普遍執行。

其一，八小時勞動制，本爲一九一八年第一次國際勞動會議決定的。但在工人階級勢力薄弱的國家（如日本即其一例），便不把它批准，而即在批准執行的國家，也往往陽奉陰違，課工人以每日八小時以上的工作。到一九二七年革命十週年紀念日，蘇維埃政府宣言願逐漸普遍實施七小時制。根據這一宣言，就於一九二八年七月成立委員會，規定從一九二八——二九年度起普遍執行七小時制的計劃。並於一九二八年初開始，即在二十八種企業中（包含一三、七〇〇工人）試行七小時制。

這種七小時制的實施，對於蘇聯消滅失業現象有很大的幫助。上述二十八種企業中，有二十四種均爲纖維工業，這些企業由於一九二八年初開始試行七小時制的結果，一年中使工人增加二萬九千，從一九二八——二九年度起，上述委員會既決定普遍實施七小時制，自然更廣泛地爲失業工人開闢了就業的坦途。

其二，上面說過，那時候蘇聯失業現象的主要原因由於缺乏生產手段。所以要消滅失業現象，除積極謀生產手段的增產外，還須對固有的生產手段作最有效的利用，這就是廢止星期日的計劃（也稱爲連續生產制）。

這個計劃的大要如下：

㊀工廠及其他產業機關中，每年除五天紀念日外，均進行連續生產。

㊁工人及職員的休假日數，仍按照勞動法規定，沒有什麼變更，但在時間上作合理調整，這樣使機器停頓不像從前一樣，於星期日一齊休息，而是輪流地規則地享受休假。

㊂進行連續生產的工廠，則本來每年只有二八〇日工作的工廠，就可以工作三六〇日，因之一年的利用率，可以增加百分之二〇以上。

因爲工廠的利用率既增加百分之二十，就等於增設了百分之二十的工廠，也就是全國工人增加了二成。

由此可知，蘇聯的消滅失業現象，使記載在斯大林憲法上的偉大勞動權獲得確切的保證，實由於聯共與蘇維埃政府領導下進行基本計劃的結果。這一舉措的輝煌成就，是在人類史上值得大書特書的。

五、蘇聯救濟失業的各種方法

說到救濟失業的各種方法，在蘇聯雖已是歷史的陳迹，但對於目前的中國，卻還大有借鏡的效用，所以也列舉下列五端：

㊀職業介紹 從一九二〇年到一九二九年，蘇聯工人的就業先須通過勞動介紹所。該所直轄於勞動人民委員部的國家機關，但由工會參加管理。它不僅具有救濟失業的消極意義，而且也有謀全國勞動力之合理配置的積極意義。

㊁工會的失業津貼 工會會員的失業者，由工會的給津貼。

㊂失業者救濟事業的舉辦 失業者救濟事業，以道路、公園等的建設及修理爲主。

㊃失業保險 失業者向勞動介紹所登記以後，經過一定時間，如仍未能獲得工作，則可以領取社會保險規定的失業津貼。

㊄半價享受公用設施 蘇聯一切失業者在失業時間，依規定得半價享受水、電、交通、膳食（公營食堂）等公用設施。（節錄上海大公報）

蘇聯國民經濟中的超計畫積累

現時列寧——斯大林黨領導下的全蘇人民，正在爲提前完成復興和發展國民經濟的斯大林戰後五年計劃而忘我地、頑強地奮鬥着，勞動者的社會主義競賽一天比一天在擴展起來。

蘇聯勞動者在建設共產主義的鬥爭中所顯示的社會主義競賽現時已提高到新的更高階段，它顯示在蘇聯勞動者爭取超計畫積累的鬥爭的可能性與創造性。爭取超計畫積累的鬥爭就是在國民經濟中創新形式。什麼是超計畫積累，就是在國家原爲每個工廠及其它經濟機關所規定的積累以外超過國家計畫的那部份積累。

怎樣才能創造超額積累呢？首先要能超過一般質量標準，這就是說要衡量勞動生產力和生產成本降低得怎樣。在提高標準的提高進度，按五年計畫是這樣確定的：工業勞動生產力在一九五〇年比一九四〇年提高百分之三十六，建築業則提高百分之四十；工業生產成本在同年間應降低百分之十七，而建築業則降低百分之十二以及其它等等。

蘇聯人民爲了爭取超計畫積累的鬥爭，按其實質也就是爲提高勞動生產力和降低生產成本的鬥爭。勞動生產力越高，每一件成品生產所需的勞動越少。……勞動生產力增加百分之四，美國和法國甚至還降低了一些。

以友誼合作及同志互助關係特徵的蘇聯社會生產勞動組織，是發展社會主義競賽的強大動力之一。這一切都是加速社會生產力發展速度的基礎。蘇聯社會注意提高工人的熟練程度，注意使生產過程機械化，注意一切最新的科學成就和新的鬥爭。要求提高勞動生產力的高度超過蘇聯發展國民經濟五年計畫上規定的標準。只有在上述這種情況下，才會產生超計畫積累，只有節省工時的條件，節省工時乃是社會中一切節約的基礎，節省工時是可以靠改善勞動組織，推廣新的生產方法，新的技術，和盡可能發展社會主義競賽來達到的。節省工時這件事，意味着，在蘇聯化費較少的勞動，卻可以得到大量的產品。馬克思早就指出道：「節省時間，也和有計畫地按照不同生產部門分配工作時間一樣，仍然是在集體生產基礎上的頭一等的經濟法則。」以此，提高勞動生產力，就成爲超計畫利潤的要素之一。超計畫利潤的另一要素，則是降低成本的管理費，減少原料、電力、燃料等項開支，這都促成降低產品成本。在一切方面都遵守節約制度，把運動看做是社會主義的特有經營方法，這便是一切蘇維埃工作人員和全體蘇聯人民的重要任務。

超計畫積累表現在企業收益上，首先就在企業利潤的增加上。利潤是國家的一般形式，那就是國家計劃所定的數目，如果是超過國家計劃所規定的數目，這就是社會主義經濟中的超計畫積累了。

在蘇聯由莫斯科人倡導，自一九四八年開展了一個爭取社會主義超計畫積累的全蘇愛國運動。今年蘇聯再一次降低物價，就是這一運動具體的表現。這是社會主義超越資本主義之又一次出色凱旋。超計畫積累在蘇聯加速由社會主義走向共產主義；給人民富的工業品；給進一步降低物價以及改善蘇聯勞動人民的物質與文化生活水平，創造新的前提。（節錄大連實話報）

蘇聯企業中的財政紀律

比爾曼

蘇聯企業是人民的財產。這些企業中的財政監督，是根據社會主義經濟發展的規律及其經濟的任務而建立的。這種制度的任務是協助產品生產計劃的超過執行，協助產品的增加和產量的改進。蘇聯工廠中的財政制度是服從於解決下列幾個主要任務的：降低成本，在材料和金錢消費方面，在節約遵守那些事情上甚至最小的浪費方面，實行最嚴格的節省。

上述任務之順利解決，就意味着企業中的利潤的增加，而這些是與人民的根本利益相符合的。因爲社會主義經濟的每一個成功，都當作提高勞動者物質福利的源泉，作爲蘇聯經濟實力鞏固的源泉。

所以，蘇維埃國家和全體勞動者都要求各企業的領導者在經濟中遵守最嚴格的財政紀律，最節省地消費託付於他們的人民金錢，最有效地進行生產和最大限度的增加收入。

蘇聯企業中的財政紀律是建築在何種基礎上和用什麼方法來維持的呢？

要回答蘇聯企業中財政紀律問題一個最重要的手段，就是經濟核算制。經濟核算制是有計劃領導各企業的社會主義主要方法。經濟核算制建立在每一企業的盈虧和工作結果的直接聯繫，把支配本企業中錢款的獨立性和執行生產計畫和財政計畫的責任性，和本企業工作的全部結果結合在一塊。由此可見，經濟核算制乃是本企業的內部，以及本企業與其他企業及機關間相互關係中組織來實行的一種監督手段。很自然的，這種辦法，恰恰相反，不只絲毫不限制企業領導者之主動性，而是要能鼓勵他們去得更有效的使用財款，節省財款之消費以及爲鞏固的財政紀律而鬥爭。

在蘇聯各企業中財政紀律和調整財政經濟方面，組織財政統計和報告這事有重要的意義。爲此，而在每個企業中成立了由會計所領導，有高度熟練程度的財務工作人員所組成的專門機關。

其次，工廠社會機關在鞏固財政紀律方面也有大的意義。每個蘇聯企業中的員工集體都經常關心於本企業的生產事業狀況，尤其是關心本企業財政工作的結果。工廠集體不只是參加製定工業財政計畫，而且參加檢查其執行。

末了，一個事實，就是財政和信貸的監督制度，保證各企業遵行嚴格財政紀律的。在這種監督制任務中包括有：一、檢查財政計劃向國家繳納的責任之執行情形；其二、檢查企業本身資本或借貸資本的使用情形，尋找加速資本週轉期間，減低成本費和流通費，增加積蓄等的儲藏源泉；三、檢查財政統計和報告狀況，保證國家（即全民）錢財之嚴密保管。這種監督事宜，不僅由該企業所屬的國務部來實現，而且由財政部和國家監督部機關，以及信貸機關來實現。

在檢查企業財政狀況時，特別注意於企業及時的和完全的將營業稅和商業利潤交付國家預算。同時爲獎勵各企業的主動性起見，國家規定提出到百分之四十的超計畫的利潤和到百分之十五的計畫中的利潤，作爲企業經理基金。這種基金的大部分都支出於企業中工作人員物質生活和文化的需要（節錄之外的需要）。（節錄長江日報）

大公園

請簽上你的姓名！

楊深

斷了腿的人，怎麼能夠打仗呢？而且駕駛飛機，在空戰中擊落納粹的飛機達十一架之多，要說奇蹟，這就是奇蹟了。新國家，新社會的奇蹟很多，反動派們，是不會相信的；劊子們不能說人話，只能「嗚嗚……鳥鳴」的狂嘶，以狂嘶來拚命反對。

阿歷克賽·密里席耶夫，在第二次世界大戰中飛機被敵寇射落，腿部受傷，降落在敵後冰雪凍封的森林中，爬着，走着，跌倒，又爬，伏在地面上，爬着爬，辛辛苦苦地爬到沒有淪陷的小村莊，在醫院中治療的時候，他的雙腿的傷口，因爲時間過久，已經腐爛，裏面生了蛆蟲，醫生施用手術割去，他成了一個殘廢的人。像他這樣沒有行爲能力的人，很可以留在後方，但密里席耶夫裝上了假腿後，以無比的毅力，練習走路，跳舞，幾乎完全像常人一樣了。他請求重新駕駛戰鬥機，好容易才得了允許，他奮勇地出擊敵機。無腳飛將軍使法西斯野獸心戰膽寒。

這是一個甚麼原因呢？一個因戰爭而殘廢的軍人，他本來可以退伍了，安居在後方；而且空軍當局也並不希望一個看起來或失作戰能力的戰士重又作戰。但是他一再請求入伍，而且非但能夠勝任飛行，並在屢次的出擊中，幫助了他的戰友們建立了殊勳的功勛，這是一個甚麼原因呢？——

是愛國主義和國際主義的強烈精神，鼓舞了他；是踐踏在納粹荒蠻鐵蹄下的受苦者吸引了他；是毀滅民賊者，爭取世界和平的偉大事業，號召了他！

直到現在，阿歷克賽·密里席耶夫還在輝煌的太陽下走着，舞着，和自己的妻子、嬰兒幸福愉快的在一起，呼吸着自由同和平的空氣。去年四月中旬，他參加了巴黎世界和平大會，並且發表了演說，指責戰爭販子們極力煽動新戰爭的火焰，鼓動民族的敵視。他代表了蘇聯的青年，在爭取和平的光榮的講台上宣佈：「我們永遠堅定保衛和平的立場。」並且號召「青年人團結起來爲永久的和平而奮鬥！」他還年輕，他的雙腿是在反法西斯戰爭中喪失掉的，他知道戰爭的殘酷，他不要戰爭，經歷了第二次世界大戰苦難的人民，也不要戰爭。在帝國主義的國家內，人民也紛紛請願，遊行，示威，罷工，呼籲和簽名來表示他們的願望：贊成和平，反對戰爭！

紐約勞工和平會發宣佈，從廿二日起一週內舉行和平請願簽名運動，組織和平宣傳隊，請市民簽名，紐約的服裝工人所設立的和平委員會，組織了服裝工廠的訪問。西歐聯盟統帥委員會主席蒙哥馬利在十四日那天，將要到達利物浦的時候，迎接他的是手執反戰旗幟的示威行列。法國碼頭工人，鐵路工人拒絕卸運美國軍火。英國狄伯特副主教宣稱：一百萬個和平請願者的簽名便足以困擾戰爭販子；一千萬人的簽名可以擊毀他們的謀略；一萬萬人的簽名可以拯救世界。而現在初步統計的結果，已經遠遠地超過了使戰爭販子們躊躇的數字；和平簽名運動，正在中國和其他各國廣泛地開展，這是歷史上一個國際性的大規模的政治行動！

「誰願意打仗呢？」你問問自己，「不，我們不願意！」

「那麼，來，請簽上你的姓名，至於戰爭販子及其狐羣狗黨，滾開！台灣的戰爭販子們，和他們的蝦兵蟹將，推恐第三次大戰不爆發，他們做夢也想到原子彈，但抱歉得很，手榴彈。他們從報刊中，沒有，從廣播中，從廣播中只有鬼哪力鼓吹，一羣神經失常，胡言囈語的白癡，野獸！他們已經瘋狂，或者正走向瘋狂。

備戰和反戰已經把全世界的人民分成了兩大壁壘；這並不是戰爭販子們用任何麻醉的字眼：國家、民族、信仰們及職業所限制得了的。原子彈，我們不怕，因爲我們有千千萬萬像阿里克賽、密里席耶夫這樣愛國主義和國際主義精神結合的人，我們從死裏求生，誰要發動戰爭，就把誰打垮，而且以死求生，就讓縱火者在火海裏毀滅！

美國醜驢的醜

岑桑

在亞洲，美國醜驢們，使着鈎鼻子，藍眼睛和一身臭肉；在歐洲，他們使着臭味的金元，美國醜驢們慣得橫衝直撞，那羣傢伙自以爲世上再沒有什麼東西足以和他們「考究」的因緒等量齊觀的了。美國醜驢們有的是自以爲是的，狂妄而惡然的優越感，看不起一切，目正義爲野蠻，目盛蕭爲愚昧，目美好爲鄙陋，而以一己放任的惡習爲神聖，這一切總結了新大陸的文明！

第二次世界大戰結束的前一年，我在黔西安順縣遇見過一個美國的軍醫官，他是和一大羣美國兵八一起從長沙撤退過來的，那羣醜驢們都住在我們的學校裏，有一次，我和幾個同學在宿舍裏閒談，那個軍醫官提着一部打字機走過來，在我們的宿舍裏找到了一張桌子，坐下來打他的字，悠然自得地左搖右擺，神氣活現的問我們：

「喂，你們看見過這個東西嗎？」他用拙劣的中國話說，好像那部打字機就是他自己的新發明似的。

我們都相顧失笑。

「呵，沒有見過！這是什麼東西呀？」我們裝作不懂，走過去撫摩他的那部寶物。

「唏！不要動！不要動！會咬人的！咬人的！」他裝頭裝腦的說，我們更笑得起勁了。

「笑什麼？」

「笑那副不會唱歌的留聲機呀！」我們說。

他大笑不止，笑得眼淚也流出來了，後來他把這個「笑話」傳告給那羣醜驢們，大大的增加了牠們的優越感，牠們覺得中國人與紅印第安人很相像，我覺得可以，而我們也在那個「笑話」中知道了美國人有時候是和狂人沒有多大分別的，我們也把那個「笑談」向同學們傳告了，「大大增加」了的卻是對於美國醜驢們的卑視。

有一次我和牠們的一個下級軍官談起美國軍隊，牠竟發表美軍是世界上最優秀的，接着就把美軍和槍砲怎樣了不得等等誇耀了一番，口沫橫飛。

「那麼，怎麼你們又要從長沙撤退過來？!」我問他。

「地形不慣，日本人多，我們人少。」他滿臉通紅地說。

「中國有趣嗎？」

「有趣得很，中國的女人頂好！」

「唔，」我很想揭牠一巴掌，「中國的雞蛋和牛肉好不好？」

「什麼？」那隻醜驢摸不着頭腦。

「我問你中國的雞蛋和牛肉好不好？你們來這兒住了兩個星期，雞蛋和肉把安順縣城的蛋價和肉價都提高一倍多了。」

「哦，很好，雞蛋太小了點，好像就是你們那些中國女人疴出來似的：…」他大笑着說，還做了個不堪入目的姿態。

「你們爲了打仗而來還是爲了雞蛋和肉扒而來的呢？」

「沒仗打自然要吃肉扒，有仗打也還是要吃肉扒，」他做了個很傲慢的臉容。「我們要是不來，安順的肉類和雞蛋發霉哩，你們有沒有美金!?美金！」

諸如此類的美國醜驢們的優越感，我們看過不少了，那些狂妄的傲慢，能不說是國民黨反動派給他們養出來的嗎?!在戰時，就有過一條專爲了一個美國空軍少校的出入之便而修闊的柏油馬路，那些所謂上將就無常做了美軍的尉級或校級軍官的遊覽名勝嚮導者，而自己還沾沾引以爲榮，無怪乎那些醜驢們不自感「優越」了，牠們有特權殺人，姦淫，有特權走私，運鴉片，有特權把一切擄爲已有，在中國，「超人」的性格就是國民黨反動派送給牠們的禮品，怎叫牠們不覺得中國的「有趣」呢！

今天，在中國大陸，醜驢們是再也「優越」不了的了，牠們應該感到「超人」的不易爲了吧，要在中國犯罪，就得坐中國的牢，難怪牠們已經一溜一溜的溜之大吉了，在中國大陸，已經到了美國醜驢絕種的時候。

[illegible]

（鋒音）

香港的當局據說要防止影片「赤化」。

有一部份的確赤化了，赤裸裸的大腿，赤裸裸的胸脯，赤裸裸的……，這又叫做黃化，黃色化！

×　×　×

還有神化。

神狗鬥神獅的「嶗山牧母」，驚險鬥法的「飛劍俠血戰周家莊」，「馬騮精大戰金錢豹」……，鬥法與別不同的製片家天天在鬥法，但是有權防止者並沒有和這些片子鬥法？

×　×　×

防止「赤化」就是防止共產主義。

但是沒有共產主義，只有魔產主義——亂拍片子！

有沒有意思去拍一下這些亂拍的片子？

天橋

方源

提起北京的天橋，對於到過北京的人以及沒有到過北京的人，恐怕都不是陌生的，因爲它太享有盛名了。

天橋座落在北京的最南城，這裏是所謂「三教九流」的人物雜處的地方，也是勞苦人民大衆的娛樂場所。在五花八門的天橋貨攤上，可以買到既便宜，甚至在普通市面上難於買到的東西，所以過去中下階層的北京人，都喜歡到天橋去蹓躂蹓躂。

可是天橋這個地方在北京未解放前也被許多人稱爲一個罪惡的地方，因爲刮民黨露了急肉人民，在這裏培養了大批的地痞流氓，組織了許多幫會，土匪，強盜勾結串通，所以這個地方，也就變成接贓銷贓的地方。假如你家中失盜，在天橋的舊貨攤上，多半可以找到失去的東西。他們還充當打手，許多次搗毀報館，到北大、師大去打人，也有他們的「貢獻」在裏面。天橋的兩長街一帶的小巷中，有一排排像鴿子籠的小房子，在鴿子籠的門前，站着從十三四歲到四十多歲的女人，都有着一張好似死人般的慘白面孔，她們爲了生活，便扮起笑臉拉着每一個過路的男人，拉成功了就在那簡容一個鋪着一條蓆袋和一個髒枕頭的土炕上進行交易，這就是北京的四等下處一聚集處。她們爲了生活一天接上卅幾個客人，但並不能溫飽，因爲大部份的錢，要拿去孝敬領班與流氓的，要不然她們連口飯也吃不上的。

在天橋市場內中心，還有許多大大小小的戲園和娛樂場所，在這裏他們爲了多賺錢，以及迎合低級趣味的嗜好，盡量演出些誨淫惡俗的戲，同時刮民黨政府也放縱他們這樣做，因爲除去麻醉人民之外，在一收一縱的管制中，可以肥口袋。

在天橋市場裏，天有好幾千人在這裏找生活，但這些人就受當地政府與流氓的剝削壓搾，舊北平的天橋市場，可以說是一個人肉市場，也是色情的市場，也是特務流氓統制充斥的市場。

北京解放了，一開始人民政府就注意這塊地方，而當做一個特別的社會問題來處理。首先將這些特務流氓中罪大惡極的登記罪犯管起來，那些脅從的腿子們，加以教育，這個地方的惡勢力，基本上肅清了，使在這個市場中找生活的人們，初步的認識了人民政府的政策。

進一步舉辦了一個「天橋戲曲講習班」，經過兩個多月的學習，已於去年十一月廿一日畢業了。在這一段短短的學習中使他們首先認識到，爲什麼過去要以色情戲來號召？那些喜案是什麼？今後曲藝工作者的出路與方向在那裏？應當抱着什麼工作態度？以及什麼是人民大衆所歡迎的東西？他們紛紛做了檢討，認清自己應走的方向。這一班人畢業後在新天橋中，好像是一批生力軍，有時演着他們自編自導的新戲，尤其是拉洋片的「小金牙」，將他那一套「包公鍘美」、「袁世凱進北京」、「西太后遊頤和園」等帶有封建思想的東西統統丟掉，到處請人替他編新洋片，有時自己編，有時就跑到工作組找同志們：「×同志再替我編一套……」，因爲這些新東西很快的被大衆所擁護所歡迎，更增加了他們的信心，鼓勵了他們。

同時在第二次北京市人民代表會議上通過了消除妓院的決議後，天橋鴿子籠內的妓女也得到了解放，當時她們似以爲這是夢，但一直到她們才相信了一切，在那些由頭等而二等而降到天橋的妓女，也再不認爲自己的「命」，而開始用自己的兩隻手，學習技術，走向新生的路，多少年來，生了根的天橋人肉市場，這下連根拔起了。

攤販們也組織起來了，大家有一個共同的公約，就是不買來歷不明的貨，不賣假貨，天橋的攤販再也不敢騙顧客了。

天橋在迅速地變，到處都是新的氣象，如到過北京的人你再到北京的話，不妨到天橋去觀光一番，在那裏你再也看不到那種帶着慘白的像死人似的女人，站在鴿子籠的門前拉客人；你也找不到一個橫眉豎目的特務流氓；你也看不到任何打情罵俏的戲和大鼓書，貨攤上到處都是實價，你要買那樣就照着牌子上面的價錢給，因爲誰還也不會上當；現在的天橋，到處是新氣象，新天橋真正變成爲勞苦人民大衆服務和娛樂的場所了。

歐洲病夫

甄

美國那些戰爭販子們現在不再想掩飾這個事實：他們在歐洲推行馬歇爾計劃是悲慘地失敗了。但是他們卻不承認這失敗的根源在於這計劃的本身。

親法西斯報紙芝加哥論壇報的老闆——麥考米克找出了一個蠢人的理由：這個傢伙的看法是：馬歇爾計劃在歐洲的失敗應歸咎於英國人的懶惰。

麥考米克最近會在伊利諾州對一羣土耳其記者發表談話。他說他對於馬歇爾計劃在歐洲推行的前途表示悲觀，因爲大部分馬歇爾計劃的援助物資都運給英國，而英國人是一批懶鬼，因此根本不能做出好事情來。

麥考米克怎會想出這樣的結論，我們是不了解的。可是他選擇批評這位美國的伙伴，他非常直率地宣佈：英國人是「歐洲的病夫」。

當然，麥考米克對土耳其記者講這些話不能沒有道理。土耳其國內正面臨一個政治經濟總崩潰的邊緣，歐洲各國已在注視她新局面的發展。麥考米克妙語雙關，在順便諷刺土耳其這一點上，他是成功的。（編者按：土耳其過去曾有東亞病夫稱號。）

打狗記

煤汽工人丘九

夏季狗無地走，歸起打狗工友喜上眉頭，九龍城內個些大狼狗，專門同我地工人作對頭，星期六人地放四點，但就要做足八個鐘頭，又成迫工友唔好返工會坐，「若果知道就唆你地個頭，」但以爲咁樣就可能離間工友，自高自大咁事都要睇佢頭，本月六號因爲一的小事，佢又無理開除番姚工友，彼工會知道豈能罷休，組織打狗團嚟同佢鬥，

滿齊佢嘅罪惡，向工友宣布佢的應打理由，汪老柄，經過有，豆豉覺，好身手，拍硬嘢，一擁打翻佢個狗頭，

打！打！打！

打倒佢無地走，打到佢向我地工人認頭，一班工友睇見盡拍手，打得好！打得好！叫破喉嚨，又話：啲大蠻狼狗我地都敢打，你的狗仔狗孫邊敢唔敢起頭。

小說：「英雄好漢」

——「狐鬼篇」之一

葉瀛

我參加一個朋友的婚禮宴會中，主人特意介紹我認識一位「劇作家」史佛，這位先生的談鋒是要得，他可以一把拉着我扯了半天，從他的滔滔不絕的理論上看來，怕是一個有魄力的進步的人物了。

「史先生，現在寫的是甚麼劇本？可不可以見告？」我表示非常誠懇的問。

「劇本嗎？」他笑了笑，我錯想到他會大感興趣起來的，「唎唎正爲某某公司寫一個，不過但是對不起，在我的劇本未先成之前我不想說出去，這是我向來的習慣，請別見怪！」

「豈敢豈敢。」

「從前我編寫的「風雨故人」和「春閨四鳳」那兩部電影，你是看過的吧？站在朋友立場上，你有甚麼寶貴意見沒有？」

「看過的，你老先生的大作，自然好極了，像我這個門外漢，那裏會有什麼好意見給你？」其實我並沒有看過那兩部什麼的鬼電影，可是在他那洋洋得意的臉色上，還讓我不能不捧一個場。

果然，他又心花怒放的笑了一笑，然後鄭重其事的對我說：「目前電影界裏面有一個最不好的傾向，就是：粗製濫造，馬虎了事。告訴你吧，誰能拿得出一萬幾千塊來誰就可以做老闆，馬上頭檔，劇本嗎？拉幾個大帝來，不然，一個人也不成問題，跑到酒店裏關三幾晚夜車不就行了得？片場可以向人租借，明星薪水可以遞遞感情關係，拖一個時期總能頭腳的！——」

「可是，先寬一萬幾千塊錢怎麼能濟事呢？」我表示驚訝的神色。

「這也難怪，因爲你還是外行。片子拍得三分一，或者三分一也不要緊，那時候你可以拿去映稿出賣，那麼：自然有人會給你錢繼續拍下去的。哈哈！」

「誰人會給你錢呀？」我顯得格外笨拙的問。

「你眞傻瓜，番公仔佩的惡會出錢來麼，不是戲院方面還有誰？」

「戳！」我用手抓我下腦袋。

「不過，你得明白，我的劇本就不是那三晚夜車那幾張馬虎的，而且我根本就非常反對那樣的寫作態度。」

我不住的點頭，我覺得他能夠有那麼的寫作態度實在不錯。我們的話題始終沒有離開過電影戲劇這方面，跟着，他又把話頭滑到蘇聯電影和美國電影上面，他說：「說句公道話，美國電影可算是登峯造極了，蘇聯電影是望塵莫及的。」他也把捨他的目光瞥了我一下，又說：「我本人對政治不感興味，所以我們還是不談政治的好，我一向的主張藝術性和政治性是兩件事，怎能混爲一談；你知道，大部份觀衆是要來找娛樂的，誰會高興來聽你上枯燥的政治課：……」

這位老先生的怪論卻來了，自己聲明不談政治，卻還要把政治談下去，我忍不住要插嘴：

「你老兄的唯技術論，這我不敢苟同。」

他一聽到我對他提出異議，臉孔漲得豬肝似的顏色，嘩啦嘩啦地嚕囌一通，我就無心去聽他的高論了。幸而在這個緊張的僵持的局面當中，主人恰巧走來給我們解圍了：「請兩位入席！」

在酒席裏，我覺得沒有再把那火頭燃起的必要，因而，那位「劇作家」史先生大概也與我同感吧，一直到杯盤狼藉之後，大家都絕口不再提那個問題。臨分手的時候，他把地址留下請我有空去看他。

有一次我經過的走去看他，他正伏在桌上忙着寫呀寫的，我問他是不是寫劇本，他說不是，是報屁股文章。我又問他經常寫的是哪幾張報紙。他說：

「我不是告訴過你，我是不管政治的。」臉色一沉，他一本正經地，「我認爲：歷史會重演的，你相信嗎？不過，無論你相不相信，我都要固執地堅持着我的意見的。古老的時代是拖得長長的，就以女性的服裝爲例吧：後來卻剪了一大截，縮短到了膝蓋上，現在離膝蓋的太太小姐們，不是又拖着長長的旗袍搖過市嗎？……」

估不到他老先生忽然對我發了一陣牢騷似的，奚落所問的說話，真是叫我有如丈八金剛摸不着頭腦，接着他還義憤填胸的引古證今，指桑罵槐的那些甚麼的大道理，扯得天花亂墜……

我也無法記得清楚了。

坐了不多時，我就向他告辭出來。

朋友老趙，是十分熟悉他老先生的底細的，原來他所編寫的那兩部電影，是從美國片那裏改頭換面的翻版過來的。同時，他還有一位貴戚在「海報」和「鐵報」當編輯，於是他的所謂「不管政治」的黃色文章，便大量加工生產。

過得三五個月光景，我和老趙在馬路邊邂逅到這位「劇作家」，身邊還挽着一位雍容華貴的漂亮的女人，顯然，彼此間都流露出侷促的神態，在無可奈何之下只得點頭招呼，敷衍一兩句話就各自分頭走開。我和老趙都十分奇怪，看他一身整齊的裝備，不曉得他到過什麼地方撈了一大筆油水來。過後，我和老趙一查，才知道這位「劇作家」已經丟下筆桿，不再寫那些騙的劇本了，連黃色文章也停止了不事生產了。原來他懂得兩句洋涇浜，不知怎的混進了這裏的走私團體做事，大撈他得其法，因此現在的生活大大地改變了，聽說那位雍容華貴的漂亮的女人，是個名聞遐邇的「舞皇后」哩……

想起了這位老先生，我還要怎麼說才好呢？噢想起了一位詩人的詩句，讓我移贈這位史循生吧：

「橫衝又直撞，英雄奮好漢，文也佛，武也斧，技術毛病稀怪。」——馬凡陀：「論石蜜」。

小菜攤（香港風光素描）

王琦作

皇后　平安
昨天狂滿即日仍映
華納公司征空鬥志人巨片
征空噴射機
堪富利波格　綺蓮娜柏嘉　雙料主演
未來大戰的新世界武器！
銀幕上首次出現噴射機！
九萬尺高空每小時一千四百英里速度飛行！
片中描寫愛情故事，性感女郎狂熱！
英美空軍大戰雄壯演技！
兩院加映七彩卡通

中華
即日四場　隆重獻映
全部七彩美高梅歌舞巨片
嘉美蓮　姬里臣　馬里奧蘭沙　合演
一吻傾城
出水芙蓉音樂導師　伊杜比
今天特別場　霸王鰲　麥米高主演
明天特別場　劫後孤鴻
下期隆重獻映
崑崙公司本年度新片巨製
神童　王龍基　主演
三毛流浪記
馳名全國漫畫改編　注意映期

中央
即日四場　隆重獻映
最新發明艷麗七彩巨片
潛水英雄
FATHOMS DEEP
性格巨星　小郎陳利　主演
全部傳奇色彩
海底奇蠹入畫鏡頭
描寫海底探險驚險緊張空前罕見！

蘇聯出品激烈戰事巨片
愛國主義的新典範
以身許國
人民戰士從誕生成長一直到發揮出最偉大力量的史詩！
東北電影製片廠精配詳細國語對白
即日定座　國泰
鐵定廿八日起　全港首映

勝利
昨天狂滿　請早定座
即日五場獻映
長江公司國語文藝巨片
人盡可夫
五大巨星合演　白光　石揮　周伯勳　張伐　韓非
一個女人血淚的故事！

樂聲　百老匯
隆重獻映
二時半　五時半　七時半　九時半
加映新聞
本屆十大名片十大演員之一
萍姬淚
伊力卡山　導演
又一偉大貢獻
本片在美放映盛況空前爲自「亂世佳人」後最轟動影片

國泰
今明祇映
哥倫比亞公司金像七彩巨片
保羅茂尼　梅爾奧勃朗　歌麗奧白朗
一曲難忘
A SONG TO REMEMBER
佳人垂青，委身以事才郎，贈曲感恩知已
下期首映愛國熱烈戰片　以身許國

景星
奪魄索
ROPE
廿八日換映　風流俠盜

草莽英雄
添丁發財

新舞台
即日四場
金殿逃龍
MACBETH
三妖風呼喚，林雨鬼索命，大殿金門

雲星電廠
工作精　起貨快
香港結志街卅八號四樓
電話：二一四三九

康伯畫刊
每册五毫
本報發行課售

飛利浦收音機
BX295/7U
發音清晰　價錢相宜
PHILIPS

太平
連日狂滿即日五場獻映
上集　十二點半　三點半　五點半　七點半
下集　兩點半　九點半
洛金馬倫主演
神血戰黑龍王

東方
請即定座　即日放映
碧血柔情
天涯亡命，有佳人扶持，劫後餘生，得少年傾心！
鳳投水嬌

娛樂
只有今天
華杜先生
明天各界要求重映一天
血剪驚魂
在天願作比翼鳥

本報廣告價目表

（公元一九五〇年二月訂）

報名下	照報頭闊一吋四分高	每格	港幣$30.00
特定地位	封面及港聞版	每方吋	港幣$ 7.00
普通地位	三十天內刊出不足五十方吋	每方吋	港幣$ 6.00
長期廣告	三十天內刊足五十方吋	每方吋	港幣$ 5.00
戲目廣告	長期天天刊登	每方吋	港幣$ 3.00
經濟分類	每行十字至少四行二十行爲限	每行	港幣$ .50

徵求　徵租梗房
出售　蒸汽透平發電廠機器　740 KVA
英俄　學習俄文
招生
電話接搞　分類廣告　每行十字港幣五毫
康福　綠油膏　頭痛鼻塞　火灼刀傷　皮膚瘡癬　均具特效
新亞藥廠創製　各大藥房各藥店均售
徵求現貨　Platinum Iridium Pen Points
飲食　京津菜　重慶　京津粵菜　西餐洋酒
營業　北京鴨　猪
風濕病・骨節炎　特效新藥　多樂仙
總代理　香港中環　中美貿易公司　電話：三八三二五